

Periode : Semester Genap/Ganjil 2023
Tahun : 2023
Skema Abdimas : Program Kemitraan Masyarakat
Tema Renstra : HDC

LAPORAN AKHIR
PROGRAM PENGABDIAN MASYARAKAT
PENCEGAHAN DAN PENDAMPINGAN DAMPAK KETIMPANGAN PEMIKIRAN
MEDIA SOSIAL LGBT DAN HIV-AIDS PADA POLA PIKIR GENERASI Z
DI YAYASAN JAKARTA PLUS CENTER (JPC)



Oleh :

Ketua Tim	: Dr. Erlina Puspitaloka Mahadewi, SE, MM	0318027205
Anggota Tim	: Dr. Intan Silviana Mustika, SKM, MPH	0302127901
	: Mohamad Reza Hilmy, SKM, MARS, Ph.D	0327027203
Mahasiswa	Karina Rizky Agustin	20190301143
	Musna	20190301153
	Yohanes Indra Ora Emi	20190301124
	Asari	20190301186
	Rifaidwianto Nguna	20190301048

PROGRAM STUDI MANAJEMEN
FAKULTAS EKONOMI DAN BISNIS
UNIVERSITAS ESA UNGGUL
TAHUN 2023

Halaman Pengesahan Laporan Akhir

Program Pengabdian Masyarakat Universitas Esa Unggul

- Judul Kegiatan Pengabdian : Pencegahan dan Pendampingan Dampak Media Sosial Pada Pola Pikir Generasi Z Dalam Ketimpangan Pemikiran LGBT dan HIV-AIDS di Yayasan Jakarta Plus Center (JPC)
2. Nama mitra sasaran (1) : Yayasan Jakarta Plus Center (JPC)
 3. Ketua Tim :
 - a. Nama : Dr. Erlina Puspitaloka Mahadewi, SE, MM, MBL
 - b. NIDN : 0318027205
 - c. Jabatan Fungsional : Lektor200
 - d. Fakultas / Prodi : Ekonomi dan Bisnis / Manajemen
 - e. Telepon : 0899 810 3189
 - f. e-mail : erlina.puspitaloka@esaunggul.ac.id
 4. Jumlah Anggota Dosen : 2 (dua) orang
 5. Jumlah Anggota Mahasiswa : 5 (lima) orang
 6. Lokasi Kegiatan mitra :
 - a. Alamat : Jalan Kebon Kosong XVI No.4 RT.013/03 Kemayoran, Jakarta Pusat 10630 (Kantor Pusat)
 - b. Kabupaten/Kota : Jakarta
 - c. Provinsi : DKI Jakarta
 7. Periode/ Waktu Kegiatan : Agustus 2023 s/d Februari 2024
 8. Luaran yang dihasilkan : Publikasi Jurnal Pengabdian Masyarakat
 9. Usulan/ Realisasi Anggaran :
 - a. Dana Internal UEU : Rp 5.850.000,-
 - b. Sumber Dana Lain (1) : -

Jakarta, 22 Juli 2024

Menyetujui
Dekan Fakultas Ekonomi & Bisnis

**Universitas
Esa Unggul**
Fakultas ekonomi dan bisnis
Dr. Iantri Yanuar R.S., SE, MSM
NIDN: 0310018004

Pengusul,
Ketua Pelaksana

Dr. Erlina P. Mahadewi, SE, MM, CMA
NIDN: 0318027205

Menyetujui,
Ketua LPPM UEU

ttd

Laras Sitoayu, S.Gz., M.KM
NIDN. 0320128406

**Lembar Pengesahan Laporan Akhir
Program Pengabdian Masyarakat
Universitas Esa Unggul**

1. Judul Kegiatan : PENCEGAHAN DAN PENDAMPINGAN DAMPAK KETUMPAKANGAN PEMIKIRAN MEDIA SOSIAL LGH U DAN HIV-AIDS PADA POLA PIKIR GENERASI Z DI YAYASAN JAKARTA PLUS CENTER (JPC)
2. Nama Mitra Sasaran : Kelurahan Sukabumi Utara
3. Ketua Tim
 - a. Nama Lengkap : Dr. ERLINA PUSPITALOKA MAHADEWI, SE, MM
 - b. NIDN : 0318027205
 - c. Jabatan Fungsional : Lektor (200)
 - d. Fakultas/ Program Studi : Fakultas Ekonomi dan Bisnis/ FEB/Program Studi Manajemen
 - e. Bidang Keahlian : -
 - f. Nomor Telepon/ HP : 0899 810 3189
 - g. Email : erlina.puspitaloka@esaunggul.ac.id
4. Jumlah Anggota Dosen : 2 orang
5. Jumlah Anggota Mahasiswa : 5 orang
6. Lokasi Kegiatan Mitra
 - Alamat : Jl. Madrasah II No. 34, Sukabumi-Utara, Kebon Jeruk, Jakarta Barat 11540
 - Kabupaten/ Kota : KOTA ADM. JAKARTA BARAT
 - Provinsi : DKI JAKARTA
7. Penyelenggara
 - Nama/ Instansi : UED - FEB FIKES (Intas Prodi)
 - Lokasi : Yayasan Jakarta Plus Center, DKI Jakarta
 - Kota : Jakarta
8. Periode/ Waktu Kegiatan : 1 Agustus 2023 s/d 31 Desember 2023
9. Luaran yang Dihasilkan : Melaksanakan pengembangan hasil pendidikan dan penelitian
10. Usulan/ Realisasi Anggaran
 - a. Dana Internal : 5.850.000
 - b. Sumber Dana Lain (1) : -

Jakarta, 22 Juli 2024
Ketua Peneliti,



(Dr. ERLINA PUSPITALOKA MAHADEWI,
SE, MM)
NIDN/K. 0318027205

Menyetujui,
Dekan Fakultas Ekonomi dan Bisnis



(Dr. TANER YANUAR RAHMAE SYAH, SE,
MSM)
NIP/NIK. 209010592

Mengetahui,
Ketua Lembaga Penelitian dan Pengabdian
Masyarakat Universitas Esa Unggul

(LARAS SITOGAYU, S.Gz, M.K.M)
NIK. 215080596

IDENTITAS DAN URAIAN UMUM

1. Judul Pengabdian
Kepada Masyarakat :
Pencegahan dan Pendampingan Dampak Media Sosial Pada Pola Pikir Generasi Z
Dalam Ketimpangan Pemikiran LGBT dan HIV-AIDS di Yayasan Jakarta Plus Center

- 2 Tim Pelaksana :

No.	Nama	Jabatan	Bidang Keahlian
1.	Erlina Puspitaloka Mahadewi, SE, MM, MBL	Ketua	Komunikasi Kesehatan & Manajemen Pelayanan Kesehatan (PHBS)
2.	Dr. Intan Silviana Mustikawati, SKM, MPH	Anggota	Administrasi & Kebijakan Kesehatan
3.	Mohamad Reza Hilmy, SKM, MARS PhD	Anggota	Administrasi & Kebijakan RS & Provider Layanan Kesehatan

3. Objek (khalayak sasaran) Pengabdian kepada Masyarakat,
Populasi rentan dan populasi risiko HIV-Aids LSM Gen-Z di Yayasan Jakarta Plus Center (JPC) Jakarta
4. Masa Pelaksanaan
Mulai, bulan : September tahun : 2023
Berakhir, bulan : Januari tahun : 2024
5. Usulan biaya internal Universitas Esa Unggul
Tahun ke-1 : Rp 5.850.000,-
6. Lokasi Pengabdian kepada Masyarakat : Kantor Pusat Yayasan JPC
Jl. Kebon Kosong XVI No.4 RT.013/03 Kemayoran, Jakarta Pusat 10630.
7. Mitra yang terlibat (uraikan apa kontribusinya) :
LSM Yayasan Jakarta Plus Center (JPC), Jakarta Pusat
Kontribusi: melakukan penjangkauan dan pengumpulan populasi rentan dan populasi risiko HIV-Aids yang muda-muda, agar mau melakukan pemeriksaan dan mendapatkan penjelasan tentang penanganan selama era baru terutama gen Z pada Yayasan JPC, atas dampak ketimpangan media sosial dari pemikiran HIV-AIDS
8. Permasalahan yang ditemukan dan solusi yang ditawarkan :
Tingginya prevalensi HIV-Aids di kelurahan Penjaringan Jakarta disebabkan oleh lingkungan tempat tinggal yang kumuh dan berada di lokasi yang berisiko tertular HIV-Aids yaitu di dekat lokasi prostitusi dan domain kaum LGBT. Meskipun sudah dilakukan intervensi untuk mengurangi penularan, namun angka kejadian HIV-Aids tetap tinggi di wilayah DKI Jakarta.
Berdasarkan identifikasi masalah ada dua hal yang menjadi penghambat keberhasilan intervensi tersebut yaitu kesediaan secara sukarela melakukan tes HIV pada kelompok orang berisiko dan kepatuhan menjalankan perawatan dan pengobatan. Dua upaya ini membutuhkan orang-orang yang peduli dan dapat mengubah perilaku masyarakat agar mau secara sukarela memeriksakan diri dan mematuhi pengobatan. Komisi Penanggulangan Aids (KPA) telah membuat berbagai model untuk mengatasi masalah ini, salah satunya adalah membentuk Warga Peduli Aids (WPA). Salah satunya adalah WPA di lingkungan Kemayoran Jakarta Pusat yang dibentuk atas kerjasama KPAK Jakarta dengan Yayasan JPC.

Seluruh petugas WPA merupakan kader Yayasan JPC, organisasi yang sudah mengawali kegiatan sejak tahun 2000 di bidang penanggulangan HIV-Aids. Dalam upaya penanggulangan HIV-Aids, JPC telah membantu pemerintah setempat dalam pencarian jejak kasus melalui penjangkauan dan pendampingan. Kedua upaya ini merupakan upaya yang kompleks dan tidak dapat dilakukan sendiri oleh pelayanan kesehatan.

9. Kontribusi mendasar pada khalayak sasaran (uraikan dan tekankan pada manfaat yang diperoleh) :
Kontribusi yang diharapkan dari pelaksanaan Pengabdian Masyarakat ini adalah:
 - a. Menyadarkan masyarakat terutama populasi kunci dan populasi rentan agar mau memeriksakan dirinya secara dini terhadap penularan HIV melalui pelayanan Voluntary Counseling and Therapy (VCT)
 - b. Memberi pemahaman kepada Orang Dengan HIV Aids (ODHA) tentang obat antiretroviral (ARV) terutama tentang dosis dan resistensi jika tidak patuh meminum obat tersebut. Diharapkan para ODHA akan lebih patuh minum obat ARV.
 - c. Kader LSM JPC akan lebih memahami cara melakukan komunikasi kesehatan secara baik dengan populasi kunci dan populasi rentan, supaya kegiatan penjangkauan semakin bertambah dan sesuai dengan target yang diharapkan.
 - d. Kader LSM JPC memiliki kemandirian dalam menjalankan kegiatan penjangkauan populasi kunci dan rentan, sehingga bias lebih efektif dalam menjalankan tugasnya

10. Rencana luaran berupa jasa, model, sistem, produk/barang, paten, dan luaran lainnya yang ditargetkan seperti Haki dan publikasi jurnal :
Publikasi di Jurnal Abdimas di 2023 / awal 2024
 - a. Publikasi Ilmiah Jurnal Internasional, tahun ke-1 Target : ada
 - b. Publikasi Ilmiah Jurnal Nasional Terakreditasi, tahun ke-1 Target: tidak ada
 - c. Publikasi Ilmiah Jurnal Nasional Tidak Terakreditasi, tahun ke-1 Target: tidak ada
 - d. Pemakalah dalam pertemuan ilmiah Nasional, tahun ke-1 Target: belum/tidak ada
 - e. Pemakalah dalam pertemuan ilmiah Internasional, tahun ke-1 Target: belum/tidak ada
 - f. Keynote Speaker dalam pertemuan ilmiah Internasional, tahun ke-1 Target: belum/tidak ada
 - g. Keynote Speaker dalam pertemuan ilmiah Nasional, tahun ke-1 Target: belum/tidak ada
 - h. Visiting Lecturer Internasional, tahun ke-1 Target: belum/tidak ada
 - i. Paten, tahun ke-1 Target: belum/tidak ada
 - j. Paten Sederhana, tahun ke-1 Target: belum/tidak ada
 - k. Hak Cipta, tahun ke-1 Target: draft on proses
 - l. Merk Dagang, tahun ke-1 Target: belum/tidak ada
 - m. Rahasia Dagang, tahun ke-1 Target: belum/tidak ada

- n. Desain Produk Industri, tahun ke-1 Target: belum/tidak ada
- o. Indikasi Geografis, tahun ke-1 Target: belum/tidak ada
- p. Perlindungan Varietas Tanaman, tahun ke-1 Target: belum/tidak ada
- q. Perlindungan Topografi Sirkuit , tahun ke-1 Target: belum/tidak ada
- r. Teknologi Tepat Guna, tahun ke-1 Target: belum/tidak ada
- s. Model/Purwarupa/Desain/Karya Seni/Rekayasa Sosial, tahun ke-1 Target: belum/tidak ada
- t. Buku Ajar (ISBN), tahun ke-1 Target: belum/tidak ada
- u. Tingkat Kesiapan Teknologi (TKT), tahun ke-1 Target: tidak ada

DAFTAR LAMPIRAN

- Lampiran 1.** Surat Pernyataan Ketua Pengabdian kepada Masyarakat
- Lampiran 2.** Surat Tugas Dekan/Pimpinan Universitas/LPPM
- Lampiran 3.** Surat Pernyataan Kesiediaan Kerjasama Mitra Pengabdian Masyarakat
- Lampiran 4.** Gambaran Ipteks yang ditransfer ke Mitra
- Lampiran 5.** Format Biodata Anggota Tim Dosen
- Lampiran 6.** Kuesioner Pre-Test dan Post-Test
- Lampiran 7.** Peta Lokasi Wilayah Pengabdian Kepada Masyarakat dan Kondisi Mitra
- Lampiran 8.** Absensi dan Sertifikat
- Lampiran 9.** Surat Keterangan Selesai PKM
- Lampiran 10.** LoA & Bukti Publikasi di Jurnal Internasional (terindex Copernicus)

DAFTAR TIM PELAKSANA DAN TUGAS

Pengabdian kepada Masyarakat

Universitas Esa Unggul

1. Ketua Pelaksana
Nama : Erlina Puspitaloka Mahadewi, SE, MM, MBL
NIDN : 0318027205

Jabatan Fungsional : Lektor 200
Fakultas / Prodi : Ekonomi dan Bisnis / Manajemen
Tugas :
 1. Melakukan koordinasi dengan mitra pengabmas
 2. Memberikan pembekalan tentang komunikasi efektif kepada kader kesehatan agar kegiatan penjangkauan berjalan efektif
 3. Melakukan monitoring dan evaluasi kegiatan

2. Anggota 1
Nama : Dr. Intan Silviana Mustikawati, SKM, MPH
NIDN : 0302127901
Jabatan Fungsional : Lektor300
Fakultas / Prodi : FIKES/Kesehatan Masyarakat

Tugas :
 1. Melakukan penilaian kebutuhan materi pengabdian masyarakat baik kepada masyarakat maupun kader
 2. Memberikan pembekalan tentang system thinking kepada kader dan pengurus LSM agar dapat menjalankan tugas dengan sistematis, efektif dan efisien

3. Anggota 2
Nama : Mohamad Reza Hilmy, SKM, MARS, PhD
NIDN : 0327027203
Jabatan Fungsional : Lektor 200
Fakultas / Prodi : Magister Administrasi Rumah Sakit
Tugas :
 1. Melakukan penilaian kebutuhan materi pengabdian masyarakat baik kepada masyarakat maupun kader
 2. Melakukan penilaian kebutuhan materi pengabdian masyarakat baik kepada masyarakat maupun kader

Mahasiswa 1 :
Nama : Karina Rizky Agustin (20190301143)
NIM : Fikes / Kesmas
Fakultas / Prodi : Ilmu-ilmu Kesehatan/ Kesehatan Masyarakat
Tugas : 1. Mempersiapkan kegiatan pengabdian masyarakat secara teknis sesuai dengan lokasi dan jadwal yang ditetapkan

2. Membantu pelaksanaan kegiatan pengabdian masyarakat secara teknis di lapangan

Mahasiswa 2

Nama : Rifaidwianto Nguna (20190301048)
NIM : Fikes / Kesmas
Fakultas / Prodi : Ilmu-ilmu Kesehatan/ Kesehatan Masyarakat
Tugas : 1. Mempersiapkan kegiatan pengabdian masyarakat secara teknis sesuai dengan lokasi dan jadwal yang ditetapkan
2. Membantu pelaksanaan kegiatan pengabdian masyarakat secara teknis di lapangan

Mahasiswa 3

Nama : Yohanes Indra Ora Emi (20190301124)
NIM : Fikes / Kesmas
Fakultas / Prodi : Ilmu-ilmu Kesehatan/ Kesehatan Masyarakat
Tugas : 1. Mempersiapkan kegiatan pengabdian masyarakat secara teknis sesuai dengan lokasi dan jadwal yang ditetapkan
2. Membantu pelaksanaan kegiatan pengabdian masyarakat secara teknis di lapangan

Mahasiswa 4

Nama : Asari (20190301186)
NIM : Fikes / Kesmas
Fakultas / Prodi : Ilmu-ilmu Kesehatan/ Kesehatan Masyarakat
Tugas : 1. Mempersiapkan kegiatan pengabdian masyarakat secara teknis sesuai dengan lokasi dan jadwal yang ditetapkan
2. Membantu pelaksanaan kegiatan pengabdian masyarakat secara teknis di lapangan

Mahasiswa 5

Nama : Musna (20190301153)
NIM : Fikes / Kesmas
Fakultas / Prodi : Ilmu-ilmu Kesehatan/ Kesehatan Masyarakat
Tugas : 1. Mempersiapkan kegiatan pengabdian masyarakat secara teknis sesuai dengan lokasi dan jadwal yang ditetapkan
2. Membantu pelaksanaan kegiatan pengabdian masyarakat secara teknis di lapangan

RINGKASAN PROPOSAL

Komisi Penanggulangan Aids (KPA) telah membuat berbagai model untuk mengatasi masalah ini, salah satunya adalah membentuk Warga Peduli Aids (WPA). Salah satunya adalah WPA di lingkungan Kemayoran Jakarta Pusat yang dibentuk atas kerjasama KPAK Jakarta dengan Yayasan JPC. Seluruh petugas WPA merupakan kader Yayasan JPC, organisasi yang sudah mengawali kegiatan sejak tahun 2000 di bidang penanggulangan HIV-Aids. Dalam upaya penanggulangan HIV-Aids, JPC telah membantu pemerintah setempat dalam pencarian jejak kasus melalui penjangkauan dan pendampingan. Tingginya prevalensi HIV-Aids di kelurahan Penjaringan Jakarta disebabkan oleh lingkungan tempat tinggal yang kumuh dan berada di lokasi yang berisiko tertular HIV-Aids yaitu di dekat lokasi prostitusi. Meskipun sudah dilakukan intervensi untuk mengurangi penularan, namun angka kejadian HIV-Aids tetap tinggi di wilayah DKI Jakarta. Berdasarkan identifikasi masalah ada dua hal yang menjadi penghambat keberhasilan intervensi tersebut yaitu kesediaan secara sukarela melakukan tes HIV pada kelompok orang berisiko dan kepatuhan menjalankan perawatan dan pengobatan. Dua upaya diatas ini membutuhkan orang-orang yang peduli dan dapat mengubah perilaku masyarakat agar mau secara sukarela memeriksakan diri dan mematuhi pengobatan. Kedua upaya ini merupakan upaya yang kompleks dan tidak dapat dilakukan sendiri oleh pelayanan kesehatan. Kontribusi yang diharapkan dari pelaksanaan Pengabdian Masyarakat ini adalah:

1. Menyadarkan masyarakat terutama populasi kunci dan populasi rentan agar mau memeriksakan dirinya secara dini terhadap penularan HIV melalui pelayanan Voluntary Counseling and Therapy (VCT)
2. Memberi pemahaman kepada Orang Dengan HIV Aids (ODHA) tentang obat antiretroviral (ARV) terutama tentang dosis dan resistensi jika tidak patuh minum obat tersebut. Diharapkan para ODHA akan lebih patuh minum obat ARV.
3. Kader LSM JPC akan lebih memahami cara melakukan komunikasi kesehatan secara baik dengan populasi kunci dan populasi rentan, supaya kegiatan penjangkauan semakin bertambah dan sesuai dengan target yang diharapkan.
4. Kader LSM JPC memiliki kemandirian dalam menjalankan kegiatan penjangkauan populasi kunci dan rentan, sehingga bisa lebih efektif dalam menjalankan tugasnya

Maka diperlukan upaya untuk meningkatkan kuantitas konseling dan tes HIV (VCT) serta kualitas Perawatan, Pendampingan dan Pengobatan (PDP) terutama pada aspek dukungan organisasi dan sumberdaya. Salah satu wilayah yang memiliki risiko paling tinggi di Jakarta Pusat. Wilayah ini merupakan lokasi dengan lingkungan penduduk yang padat dan kumuh dengan status ekonomi sosial yang rendah dan berisiko tinggi terhadap penularan penyakit terutama HIV-Aids dan Infeksi Menular. Kemiskinan tidak dapat dipungkiri merupakan salah satu determinan penularan penyakit HIV-Aids. Ketidakmandirian masyarakat dalam peningkatan ekonomi menyebabkan daya tahan terhadap penularan penyakit menular melemah. Konsep Biopsikososial menyatakan bahwa penularan penyakit menular bukan hanya disebabkan oleh masalah biologis dan fisik tubuh semata, namun juga disebabkan oleh perilaku dan lingkungan sosial.

BAB I

PENDAHULUAN

1. Analisa Situasi

Penyakit AIDS dapat dicegah dengan deteksi dini HIV, bersamaan dengan pelaksanaan konseling secara sukarela atau VCT (*Voluntary Counseling and Testing*). Bila hasil tes menunjukkan HIV+ maka perlu ditindaklanjuti dengan pengobatan agar tidak berkembang menjadi penyakit AIDS dan penyakit infeksi oportunistik lainnya seperti TBC, Hepatitis dan sebagainya. Dalam pengobatan dibutuhkan sikap patuh dari penderita HIV untuk menghindari terjadinya resistensi terhadap ARV.

Renstra Aksi Nasional 2019-2020 penanggulangan HIV dan Aids di Indonesia membagi empat jenis strategi dalam bentuk intervensi yaitu pencegahan HIV; mengurangi infeksi HIV vertikal; perawatan, dukungan, dan pengobatan; dan mitigasi dampak (1). Keempat strategi ini dijalankan oleh seluruh stakeholder penanggulangan HIV-Aids dari tingkat pusat hingga akar rumput. Namun upaya ini ternyata belum mampu mengurangi kasus AIDS di Indonesia. Bahkan di DKI Jakarta pada tahun 2016 ditemukan kasus infeksi HIV sebesar 6.019 atau meningkat 22% dari tahun 2015 sebesar 4.695 kasus (2).

Dalam laporan Kemenkes tahun 2017, diketahui sejak penyakit HIV-Aids pertama kali ditemukan tahun 1987 hingga tahun 2016, sudah menyebar ke 407 kab/kota dari 507 kab/kota atau sekitar 80% di seluruh Indonesia. Selama tahun 2014 s/d 2016 kasus penemuan HIV terus meningkat yaitu 32.711 (2014), 30.935 (2015) dan 41.250 (2016). Sementara pada triwulan I 2017 ditemukan 10.376 kasus HIV. Dalam laporan tersebut disebutkan pula bahwa kasus AIDS meskipun cenderung menurun sejak tahun 2013 namun angkanya masih tinggi yaitu 7.491 (2016), 7.185 (2015), 7.963 (2014), dan 11.741 (2013). Sejak tahun 1987 jumlah kumulatif kasus AIDS mencapai 87.543 orang. Paling banyak AIDS menyerang kelompok usia 20-29 tahun (31,4%), jenis kelamin laki-laki (56%), pekerja ibu rumah tangga (12.302 kasus), provinsi Jawa Timur (17.014 kasus), dan penularan melalui heteroseksual (68%) (3). Dari laporan tersebut menunjukkan bahwa epidemiologi penyebaran infeksi HIV dan penyakit AIDS masih sangat mengkhawatirkan.

AIDS atau *Acquired Immuno Deficiency Syndrome* adalah kumpulan gejala berkurangnya kemampuan pertahanan diri yang disebabkan oleh masuknya virus HIV dalam tubuh seseorang. Deteksi dini HIV dapat dilakukan dengan tindakan Konseling dan

Tes HIV (VCT) yang merupakan "pintu masuk" untuk akses layanan pencegahan, pengobatan, perawatan, dukungan, dan pengobatan penyakit HIV-Aids serta Infeksi Menular Seksual. Layanan ini sesuai amanat Permenkes No.74 Tahun 2014 tentang Pedoman Pelaksanaan Konseling dan Tes HIV harus selalu ditingkatkan baik secara kuantitas maupun kualitas (4).

Pada triwulan I 2017 telah dilakukan 3.450 layanan VCT secara sukarela dan yang diprakarsai oleh petugas kesehatan, serta 705 layanan PDP (Perawatan, Dukungan, Pengobatan) yang aktif melakukan pengobatan ARV. Layanan ini terdiri dari 501 layanan rujukan PDP induk dan 204 satelit. Sampai dengan Maret 2017 jumlah ODHA (Orang Dengan HIV Aids) mencapai 79.833 orang yang mendapat pengobatan ARV (2). Seluruh upaya tersebut tercantum dalam rencana aksi dalam Renstra penanggulangan HIV-Aids secara nasional tahun 2015-2019. (1).

Provinsi DKI Jakarta merupakan wilayah di Indonesia dengan kasus HIV tertinggi (46.758 kasus). Data tahun 2016 menunjukkan peningkatan yang signifikan yaitu 6.019 kasus dari sebelumnya tahun 2015 sebesar 4.695 kasus. Begitu pula kasus AIDS pada tahun 2016 meningkat menjadi 555 kasus, meningkat lebih dari 4 kali lipat dibanding tahun 2015 sebesar 130 kasus. Angka case rate di DKI Jakarta AIDS mencapai 66,15% (2). Di Kotamadya Jakarta Utara, kecamatan Penjaringan merupakan wilayah dengan risiko penularan HIV tinggi. Berdasarkan laporan pada triwulan I tahun 2017 di kecamatan ini telah melakukan 301 tes HIV pada Triwulan I 2017, dengan hasil positif sebanyak 19 orang. Sebagian besar tes HIV diberikan kepada Pasangan Risti (Risiko Tinggi) sebanyak 182 pasangan dan yang positif sebanyak 5 orang. Sementara pemeriksaan tes HIV pada WPS mencapai 92 orang dengan 8 hasil yang positif (2). Berdasarkan data-data tersebut upaya penanggulangan HIV-Aids melalui tes HIV dan PDP belum menunjukkan hasil yang memuaskan. Salah satu penyebab hal tersebut adalah rendahnya pemanfaatan VCT oleh masyarakat yang berisiko. Studi pemanfaatan VCT di kabupaten Jayapura menunjukkan hanya 67% orang berisiko melakukan pemeriksaan, serta faktor pendorongnya adalah faktor ketersediaan, dan keterjangkauan (5).

Hasil penelitian Purwaningsih, Misutarno, dan Imamah (2011) tentang perilaku orang berisiko tinggi HIV-Aids dalam memanfaatkan layanan VCT menunjukkan masih terdapat orang yang belum memahami manfaat melakukan VCT di Puskesmas. Sebagian responden menyatakan VCT tidak akan membantu karena mereka dapat menjaga dirinya sendiri dan mereka memiliki keyakinan bahwa tidak ada alasan untuk mengetahui status

HIV karena pada akhirnya tidak ada obat yang bisa menyembuhkan HIV/AIDS (6). Upaya meningkatkan kesadaran akan tes HIV dijalankan secara aktif dengan melakukan upaya penemuan kasus di pelayanan kesehatan. Studi upaya penemuan kasus di RSUD Kraton Pekalongan menunjukkan secara individual dan psikologis telah baik, namun secara organisasi masih terkendala pada kurangnya dukungan sumberdaya manusia dan imbalan bagi konselor, serta struktur organisasi belum berjalan secara profesional (7).

Sementara layanan PDP (Perawatan, Dukungan dan Pengobatan) secara teknis sudah berjalan baik namun masih terdapat berbagai kendala. Studi evaluasi layanan PDP di Jawa Barat dan Papua tahun 2012 menunjukkan hasil yang sudah baik, namun masih terdapat berbagai kendala yaitu belum adanya buku pedoman PDP, dukungan logistik ARV yang kurang serta masih sebagian yang memberikan layanan psikososial pada ODHA (8). Peran kader kesehatan dalam kegiatan PDP memberikan makna yang positif bagi populasi kunci. Menurut studi Ariyanti dan Yusuf (9) kader kesehatan wanita memberikan faktor yang baik dan positif terhadap para Wanita Pekerja Seks (WPS) yang sakit di lokalisasi Sunan Kuning Semarang. Faktor yang dominan dalam peranan kader tersebut adalah peran sebagai fasilitator dan motivator.

Dari studi di atas maka diperlukan upaya untuk meningkatkan kuantitas konseling dan tes HIV (VCT) serta kualitas Perawatan, Pendampingan dan Pengobatan (PDP) terutama pada aspek dukungan organisasi dan sumberdaya. Salah satu wilayah yang memiliki risiko penularan HIV tinggi adalah kelurahan Penjaringan Jakarta Utara. Wilayah ini merupakan lokasi dengan lingkungan penduduk yang padat dan kumuh dengan status ekonomi sosial yang rendah dan berisiko tinggi terhadap penularan penyakit terutama HIV-Aids dan Infeksi Menular Seksual. Kemiskinan tidak dapat dipungkiri merupakan salah satu determinan penularan penyakit HIV-Aids. Ketidakmandirian masyarakat dalam peningkatan ekonomi menyebabkan daya tahan terhadap penularan penyakit menular melemah. Konsep Biopsikososial menyatakan bahwa penularan penyakit menular bukan hanya disebabkan oleh masalah biologis dan fisik tubuh semata, namun juga disebabkan oleh perilaku dan lingkungan sosial. Pendekatan terhadap penanggulangan penyakit dewasa ini bukan hanya melihat pada aspek biomedis saja namun juga psikologis dan sosial. Pendekatan ini disebut dengan model Biopsikososial. Menurut Dogar (2007) ketiga aspek tersebut saling berinteraksi dengan proses patologis penyebab gangguan fisik pada manusia, serta berpengaruh terhadap konsultasi dan kepatuhan pengobatan (10).

Berdasarkan identifikasi masalah ada dua hal yang menjadi penghambat keberhasilan intervensi tersebut yaitu kesediaan secara sukarela melakukan tes HIV pada kelompok orang berisiko dan kepatuhan menjalankan perawatan dan pengobatan. Kedua upaya ini membutuhkan orang-orang yang peduli dan dapat mengubah perilaku masyarakat agar mau secara sukarela memeriksakan diri dan mematuhi pengobatan. Komisi Penanggulangan Aids (KPA) telah membuat berbagai model untuk mengatasi masalah ini, salah satunya adalah membentuk Warga Peduli Aids atau WPA (1). Salah satunya adalah WPA di lingkungan RW10 Penjaringan Jakarta Utara yang dibentuk atas kerjasama KPAK Jakarta Pusat dengan Yayasan Jakarta Plus Center (JPC). Seluruh petugas WPA merupakan kader yayasannya YPC, organisasi yang sudah mengawali kegiatan sejak tahun 2000 di bidang penanggulangan HIV-Aids. Dalam upaya penanggulangan HIV-Aids, YPM telah membantu pemerintah setempat dalam pencarian jejak kasus melalui penjangkauan dan pendampingan. Kedua upaya ini merupakan upaya yang kompleks dan tidak dapat dilakukan sendiri oleh pelayanan kesehatan.

2. Permasalahan Mitra

Upaya VCT dan PDP yang dilakukan pelayanan kesehatan terkendala dengan kurangnya SDM yang secara intens melakukan penjangkauan orang yang ingin tes HIV serta melakukan dukungan bagi orang yang positif HIV. Kedua upaya ini membutuhkan orang-orang yang peduli dan dapat mengubah perilaku masyarakat agar mau secara sukarela memeriksakan diri dan mematuhi pengobatan. Komisi Penanggulangan Aids (KPA) telah membuat berbagai model untuk mengatasi masalah ini, salah satunya adalah membentuk Warga Peduli Aids (WPA) (1). Salah satunya adalah WPA di lingkungan Jakarta Pusat yang dibentuk atas kerjasama KPAP dengan Yayasan Jakarta Plus Center (JPC). Seluruh petugas WPA merupakan kader/relawan Yayasan JPC, organisasi yang sudah mengawali kegiatan sejak tahun 2000 di bidang penanggulangan HIV-Aids. Dalam upaya penanggulangan HIV-Aids, JPC telah membantu pemerintah setempat dalam pencarian jejak kasus melalui penjangkauan dan pendampingan. Kedua upaya ini merupakan upaya yang kompleks dan tidak dapat dilakukan sendiri oleh pelayanan kesehatan. Yayasan JPC merupakan salah satu Lembaga Swadaya Masyarakat (LSM) yang kadernya melakukan penjangkauan terhadap penderita HIV terhadap beberapa populasi kunci seperti Wanita Pekerja Seks serta populasi risiko seperti ibu rumah tangga. Berdasarkan hasil diskusi dan identifikasi dengan diketahui bahwa sebagian besar kader belum memiliki keterampilan

komunikasi interpersonal yang baik, sehingga sering terjadi seseorang yang memiliki risiko HIV tidak bersedia melakukan pemeriksaan kesehatan. Disamping itu pada mereka yang menderita HIV, kader gagal membujuknya untuk melakukan pengobatan di pelayanan kesehatan. Padahal kunci keberhasilan kader HIV/AIDS dalam memberikan kesadaran terhadap penderita HIV adalah komunikasi interpersonal yang baik.

Dalam menjalankan aktivitasnya, JPC menghadapi banyak kendala baik dari sisi kompetensi SDM, pendanaan, sarana/prasarana, dan administrasi yang menghambat upaya penjangkauan dan pendampingan. Dari sisi SDM, sebagian kader tidak memiliki pendidikan yang tinggi terutama dalam bidang kesehatan sehingga mengurangi rasa percaya diri dalam melakukan penjangkauan. Hasil wawancara dengan pimpinan LSM Yayasan JPC diketahui bahwa sebagian besar kader belum memiliki kemampuan yang maksimal dalam mengajak populasi kunci/rentan untuk mau melakukan pemeriksaan HIV, serta pemahaman yang rendah tentang obat ARV sehingga banyak ODHA yang tidak patuh dalam pengobatan karena kader tidak memiliki kemampuan untuk meyakinkan pentingnya obat tersebut, sampai ke cabang-cabang di kota Cirebon dan Bandung.

Data terakhir tahun 2021 JPC berhasil menjangkau 4.425 orang kelompok sasaran, yang terdiri dari 2.154 orang Wanita Pekerja Seksual (49%), 1.780 orang Lelaki Suka Lelaki (40%), 445 orang HRM (10%), dan ODHA (1%). Dari 2.154 Wanita Pekerja Seksual, 1.740 orang mengikuti pelatihan keterampilan, dan 40 orang di antaranya sudah beralih profesi (11). Namun demikian dengan segala keterbatasan tersebut YPM berhasil meraih penghargaan Organisasi Sosial Terbaik Tingkat Nasional yang diselenggarakan Kementerian Sosial pada tahun 2012.

Bab II

SOLUSI DAN TARGET LUARAN

Solusi dan Target Luaran

Pada program Pengabdian Masyarakat ini kami mengusulkan upaya peningkatan kapasitas penjangkauan dan pendampingan yang dilakukan secara langsung kepada kader YPM dan secara tidak langsung kepada populasi kunci/rentan. Adapun langkah-langkah yang diusulkan adalah:

1. Pemetaan program penjangkauan dan pendampingan yaitu upaya mendeskripsikan program-program yang akan dijalankan JPC secara komprehensif.
2. Peningkatan kapasitas kader yaitu upaya pemberian muatan kompetensi bagi kader dalam menjalankan program penjangkauan dan pendampingan, antara lain pembekalan tentang obat ARV, komunikasi efektif, dan berfikir sistem.
3. Pembinaan dan pengawasan lapangan yaitu upaya pendampingan oleh mentor bagi kader selama melakukan kegiatan di lapangan.
4. Pembinaan administrasi yaitu upaya memperbaiki permasalahan administratif organisasi seperti kearsipan dan pencatatan.
5. Monitoring dan Evaluasi program yaitu upaya menilai keberhasilan program baik secara efektif maupun efisien.

Luaran pengabdian kepada masyarakat digolongkan sebagai berikut:

- a. HKI publikasi pengabdian masyarakat
- b. Publikasi Ilmiah di Jurnal Nasional, Seminar Nasional, atau Jurnal Internasional

BAB III
METODE PELAKSANAAN

1. Metode Pelaksanaan

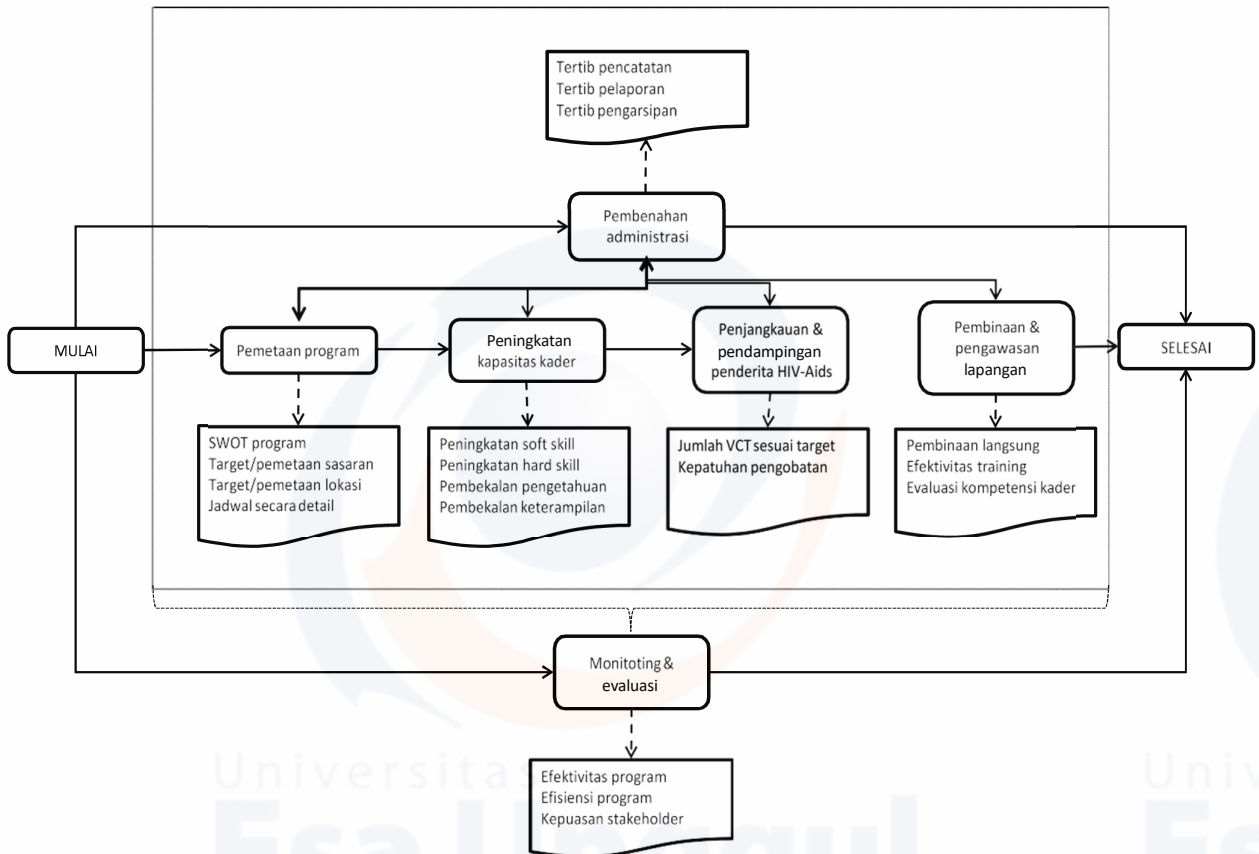

Gambar 2. Tahapan Pengabdian Masyarakat

Catatan: = proses/kegiatan/aktivitas = output/luaran

Gambar 3.1. Tahapan Metode Pelaksanaan

2. Gambaran Ipteks yang ditransfer

Berikut adalah gambaran ipteks dan konsep-konsep yang ditransfer pada kegiatan pengabdian masyarakat ini:

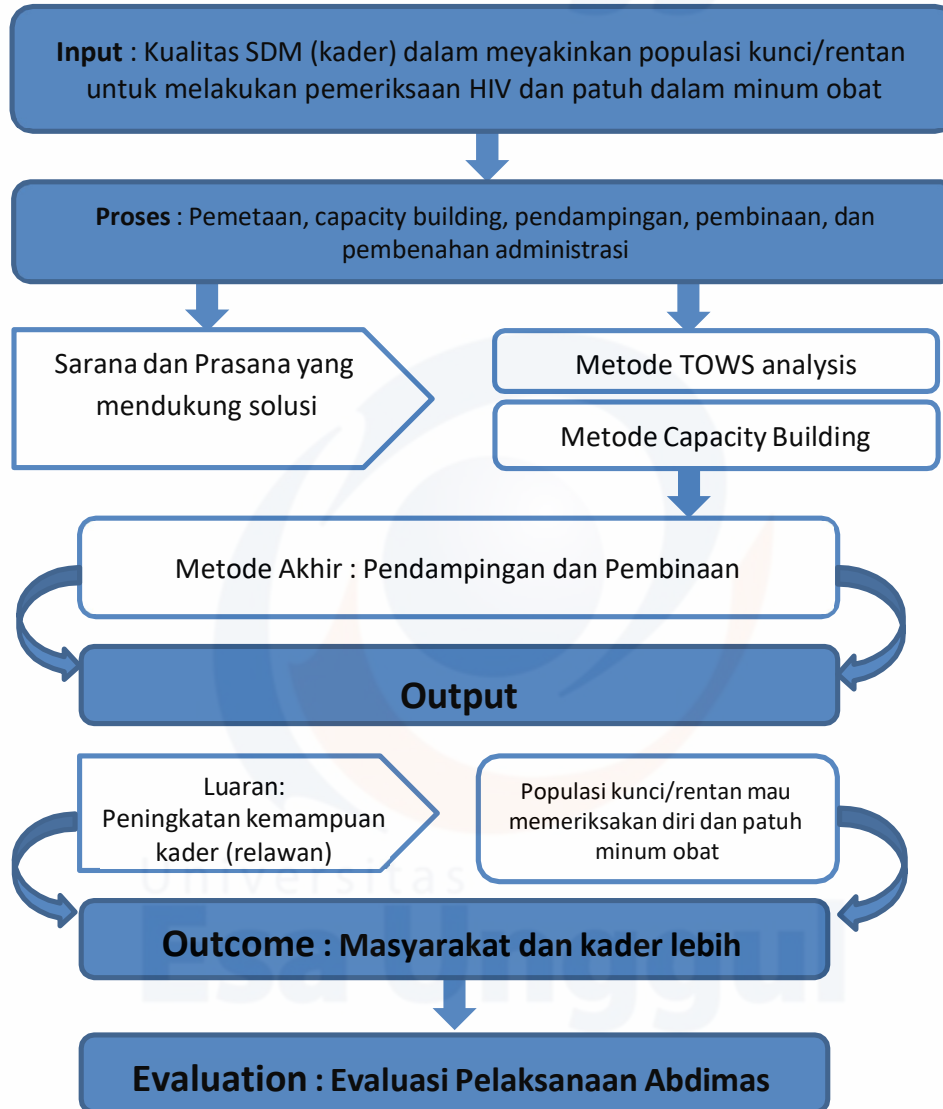

TOWS Analysis merupakan tools yang sering digunakan untuk menentukan kelemahan dan kekuatan (faktor internal) serta hambatan dan tantangan (faktor ekseternal). Dari identifikasi faktor internal-eksternal ini dapat ditentukan pilihan-pilihan strategi yang harus dijalankan organisasi (12). Aplikasi analisis TOWS dalam pemberdayaan masyarakat, salah satunya digunakan untuk mengevaluasi Posdaya di kota dan kabupaten Bogor (13). Di Uganda, analisis TOWS digunakan dalam mengembangkan keterampilan pada anak-anak muda di pedesaan (14). Dalam pengabdian masyarakat ini, analisa TOWS

dipakai untuk menentukan strategi kerja program penjangkauan dan pendampingan dalam kegiatan pemetaan program.

Peningkatan kapasitas (*capacity building*) dan edukasi dengan metode *on-the-job training* sering dipakai sebagai sarana untuk memperkuat pengetahuan, keterampilan, dan kepercayaan diri individu maupun organisasi, terutama pada kader kesehatan (15). Aplikasi *capacity building* dalam peningkatan pengetahuan dan keterampilan kader HIV-Aids sudah dilakukan oleh salah LSM di Bali dalam program Kader Desa Peduli Aids (16). Proyek *capacity building* pada pekerja kesehatan di Afrika Selatan telah berhasil meningkatkan pemahaman akan ruang lingkup dan permasalahan yang dihadapi orang yang dinyatakan positif HIV (17). Pengabdian masyarakat ini menggunakan *capacity building* sebagai alat untuk meningkatkan pengetahuan dan keterampilan kader.

Upaya mencari kasus HIV dilakukan dengan pendekatan *outreach*. Metode pendekatan *outreach* (penjangkauan) hingga kini merupakan teknik yang paling baik untuk membujuk masyarakat di negara-negara berkembang agar mau melakukan tes HIV secara sukarela dan berkala (18). Implementasi *outreach* dalam upaya pendekatan kepada Wanita Pekerja Seks cukup efektif meningkatkan kemauan populasi kunci untuk melakukan tes HIV secara sukarela (19), serta penyalahgunaan obat di lokasi sulit terjangkau (20). Metode *outreach* yang digunakan adalah *street outreach* dan *venue-based outreach* (21).

Upaya mendampingi orang yang positif HIV dilakukan dengan pendekatan *social support*. Pendekatan ini terbukti memiliki korelasi dengan kebermaknaan hidup yang dirasakan ODHA atau Orang Dengan HIV-Aids (22). Demikian dukungan kelompok sosial menghasilkan dampak yang positif dalam pengendalian dan pengurangan penyakit HIV-Aids (23).

Dalam menjalankan tugas penjangkauan dan pendampingan perlu diberikan pembinaan (*supervisory*) dan pengawasan dalam bentuk dukungan (*supporting*). Wenzl & Berhold (21) merekomendasikan agar pengawasan dan dukungan dilakukan oleh kader senior yang memiliki pengalaman mengelola penjangkauan. Hal ini perlu dilakukan karena umumnya para kader adalah pekerjaan yang sifatnya independen (21). Pengawasan yang diberikan bukan dalam bentuk pengontrol ketat namun lebih kepada dukungan agar kader dapat menjalankan tugas penjangkauan dan pendampingan dengan baik.

3. Roadmap

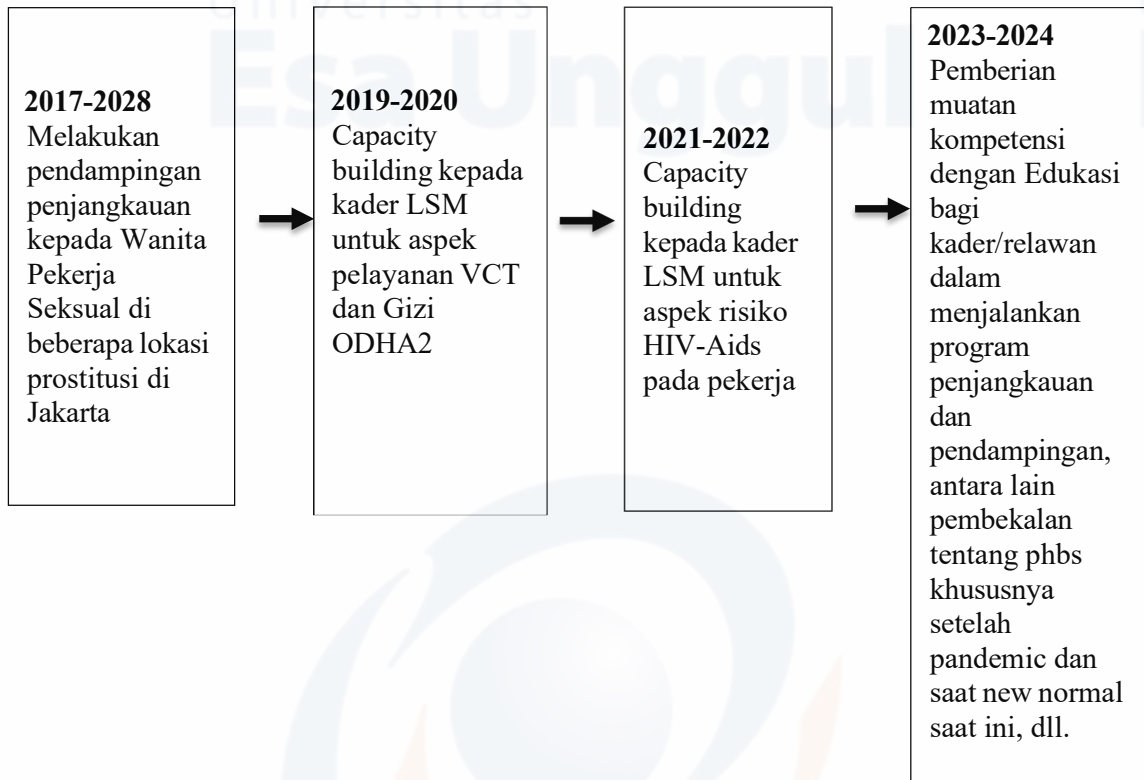

BAB IV

KELAYAKAN FAKULTAS DAN PROGRAM STUDI

A. Kinerja Lembaga Pengabdian Kepada Masyarakat dalam Kegiatan PPM dibidang Ekonomi dan Kesehatan

Program studi kesehatan masyarakat pernah melakukan kegiatan pengabdian masyarakat kepada kader LSM kesehatan di bidang HIV-Aids, antara lain:

1. Pada tahun 2016-2017 melakukan pendampingan penjangkauan kepada Wanita Pekerja Seksual di beberapa lokasi prostitusi di Jakarta
2. Pada tahun 2018-2019 melakukan apacity building kepada kader LSM untuk aspek pelayanan VCT dan Gizi ODHA
3. Pada tahun 2020-2021 melakukan Capacity Building kepada kader LSM untuk aspek risiko HIV-AIDS dengan berbagai bidang ilmu kesehatan di Bandung
4. Pada tahun 2022-2023 ini rencananya melakukan Edukasi dan Capacity Building dan pendampingan lapangan kepada kader, relawan LSM untuk aspek risiko HIV-Aids, pendampingan, antara lain pembekalan tentang phbs selama pandemic, komunikasi kesehatan, obat, dan berfikir sistem.

Untuk menjalankan kegiatan ini dibutuhkan kepakaran pelaksana pengabdian masyarakat antara lain:

- a. Kepakaran bidang komunikasi kesehatan dalam rangka perubahan perilaku menuju sehat
- b. Kepakaran bidang sistem thinking untuk membantu kader dan lembaga menghadapi kompleksitas permasalahan kesehatan di masyarakat
- c. Kepakaran bidang rumah sakit terutama pada pelayanan saat pandemic covid 19 di RS

B. Kepekaran yang dibutuhkan dalam Kegiatan Pengabmas

Berdasarkan hal tersebut, kegiatan pengabdian masyarakat terdiri dari tim dengan kepekaran berbeda, yaitu :

No	Nama Pengusul	Kepekaran	Tugas
1	Dr. Erlina Puspitaloka Mahadewi, SE, MM, MBL	Manajemen Administrasi & Pelayanan Kesehatan dengan spesifikasi pada Komunikasi Kesehatan (MarkComm)	Memberikan intervensi kepada kader LSM agar mampu mempraktikkan teknik komunikasi kesehatan dan PHBS dalam rangka mengubah perilaku populasi kunci agar mau memeriksakan diri dan mematuhi pengobatan
2.	Dr. Intan Silviana Mustikawati, SKM, MPH	Administrasi dan Kebijakan Kesehatan dengan spesifikasi pada Sistem Pelayanan Kesehatan	Mengidentifikasi sistem kerja LSM serta mengukur kebutuhan intervensi terhadap referral ke Rumah Sakit (Provider Layanan Kesehatan) bagi organisasi dalam mencapai tujuan selama pandemic covid19
3.	Mohamad Reza Hilmy, SKM, MARS, PhD	Manajemen Administrasi Rumah Sakit	Mengidentifikasi sistem kerja LSM serta mengukur kebutuhan intervensi terhadap sumberdaya organisasi (SDM, Prosedur) untuk mencapai tujuan yang efektif dan efisien

BAB V

PROGRAM KERJA, JADWAL KEGIATAN DAN JUSTIFIKASI ANGGARAN

A. Bentuk Kegiatan Abdimas

Kegiatan pengabdian masyarakat dilakukan dalam berbagai bentuk antara lain:

- a. Capacity building untuk meningkatkan kemampuan kader LSM di bidang komunikasi kesehatan, berfikir sistem, komunikasi kesehatan dan pengobatan ARV, LGBT, AIDS
- b. Pendampingan kegiatan penjangkauan kepada populasi kunci/rentan untuk memastikan kader telah melakukan kegiatan sesuai dengan capacity building yang telah diterima
- c. Pembinaan di lapangan kepada kader, terutama pemecahan masalah ketika menghadapi populasi kunci/rentan yang sulit atau tidak mau mengubah perilakunya

B. Lokasi dan Jadwal Kegiatan

- a. Lokasi kegiatan:
 - Untuk Pendampingan dan Pelatihan dilakukan di kantor Yayasan JPC Jakarta Pusat
 - Untuk edukasi, pendampingan dan pembinaan lapangan di pemukiman warga kelurahan Penjaringan Jakarta Pusat, juga cabang JPC di Bandung melanjutkan program di tahun yang lalu.
- b. Jadwal Kegiatan

Tabel 5.1 Anggaran Pengabdian Masyarakat

No	Kegiatan	Agt23	Sept23	Okt23	Nov-Des23	Jan-Feb24
1	Penilaian kebutuhan kegiatan					
2	Persiapan kegiatan					
3	Capacity building					
4	Pendampingan penjangkauan					
5	Pembinaan lapangan					
6	Penyusunan laporan					
7	Publikasi					
8	Pengajuan HKI					

C. Penyusunan Anggaran

Anggaran yang dibutuhkan untuk kegiatan ini total Rp.5.850.000,- yang terdiri dari pos-pos sebagai berikut

Tabel 5.2 Anggaran Pengabdian Masyarakat

No	Komponen Biaya	Keterangan	Nilai
1	Pembelian Barang Habis Pakai	- Pembelian ATK - Fotokopi modul capacity building	250.000,- 250.000,-
2	Biaya transportasi dan akomodasi	- Transportasi kegiatan penilaian kebutuhan (2 orang) - Transortasi persiapan kegiatan (2 orang) - Transportasi capacity building (10 orang) - Akomodasi capacity building (10 orang) - Transportasi pendampingan (2 orang) - Zoom pembinaan lapangan (2 orang)	300.000,- 300.000,- 1.500.000,- 250.000,- 300.000,- 300.000,-
3	Pembelian barang inventaris untuk internal atau mitra	- Fotokopi laporan (5 set) - Jilid laporan (5 set)	150.000,- 150.000,-
4	Lain-lain	- Pengajuan HAKI - Publikasi Ilmiah	600.000,- 1.500.000,-
	Total Biaya		5.850.000,-
	Terbilang: <i>Lima juta delapan ratus lima puluh ribu rupiah</i>		

DAFTAR PUSTAKA

1. KPAN. Strategi dan Rencana Aksi Nasional 2015-2019 Penanggulangan HIV AIDS di Indonesia [Internet]. Jakarta: Komisi Penanggulangan Aids Nasional; 2015. 196 p. Available from:
http://siha.depkes.go.id/portal/files_upload/SRAN_2015_2019_FINAL.pdf
2. Ditjen P2P Kemenkes RI. Laporan Situasi Perkembangan HIV-Aids & PIMS di Indonesia Januari-Desember 2017. Jakarta; 2017.
3. Direktorat Jenderal Pencegahan dan Pengendalian Penyakit. Laporan Situasi Perkembangan HIV-AIDS & PIMS di Indonesia Januari-Maret 2017. Jakarta; 2017.
4. Kementerian Kesehatan. Pedoman Pelaksanaan Konseling dan Tes HIV. 74/2014 Indonesia; 2014 p. 1–94.
5. Suriyani; Mapeaty Nyorong; Sudirman Natsir. Faktor Pendorong terhadap Pemanfaatan Layanan VCT HIV dan Aids di Kabupaten Jayapura. J Unhas [Internet]. 2014;1(1). Available from:
<http://pasca.unhas.ac.id/jurnal/files/815d5e625df552218a2e06ba551c78a0.pdf>
6. Purwaningsih, Misutarno, Imamah SN. Analisis Faktor Pemanfaatan VCT Pada Orang Risiko Tinggi HIV/AIDS. J Ners. 2011;6(1):58–67.
7. Baroroh I, Puspaningtyas M, Kusumawardani D, Andanawarih P. Analisis Upaya Penemuan Kasus HIV AIDS di RSUD Kraton Kabupaten Pekalongan. J Siklus [Internet]. 6(1):169–75. Available from:
<http://download.portalgaruda.org/article.php?article=484031&val=9478&title=ANALISIS UPAYA PENEMUAN KASUS HIV AIDS DI RSUD KRATON KABUPATEN PEKALONGAN>
8. Mujiati M, Pardosi JF, Syaripuddin M. Evaluasi Pelaksanaan Layanan Perawatan, Dukungan dan Pengobatan (PDP) HIV-Aids di Jawa Barat dan Papua Tahun 2012. J Kesehat Reproduksi [Internet]. 2014;5(2):124–34. Available from:
<http://ejournal.litbang.depkes.go.id/index.php/kespro/article/view/3889>
9. Ariyani N, Yusuf A. Peranan Kader Kesehatan dalam Pembinaan Wanita Pekerja Seks (WPS) di Lokalisasi Sunan Kuning Semarang. J Non Form Educ Community Empower [Internet]. 3(2):36–43. Available from:

- <https://journal.unnes.ac.id/sju/index.php/jnfc/article/view/3734>
10. Dogar AI. Biopsychosocial model review. *APMC* [Internet]. 2007;1(1):11–3. Available from: http://applications.emro.who.int/imemrf/Ann_Punjab_Med_Coll/Ann_Punjab_Med_Coll_2007_1_1_11_13.pdf
 11. Mandiri YP. *Paparan Pemilihan ORSOS Berprestasi Tingkat Nasional Tahun 2012*. Jakarta: Yayasan Putri Mandiri; 2012.
 12. Hill CWL, Jones GR. *Strategic Management Theory: An Integrated Approach*, 9th Edition 2009. 9th ed. Ohio: Cengage Learning; 2009. 510 p.
 13. Muljono P, Burhanuddin, Sadono D. Evaluasi Kinerja Posdaya Sebagai Program Pemberdayaan Masyarakat. *Ilmu-ilmu Sos dan Hum*. 2016;18(2):123–30.
 14. Tukundane C, Minnaert A, Zeelen J, Kanyandago P. Building vocational skills for marginalised youth in Uganda: A SWOT analysis of four training programmes. *Int J Educ Dev*. 2014;
 15. E. Lee Rosenthal. The Evolution of The CHW Field in the United State: The Shoulder We Stand On. In: Berthold TJMAA-E, editor. *Foundations for Community Health Workers*. San Fransisco: Jossey-Bass; 2009. p. 23.
 16. Made N, Nopiyani S. The Implementation of Kader Desa Peduli AIDS Program in Denpasar : What Lessons Can Be. *Virgin*. 2016;2(I):22–35.
 17. Dageid W, Duckert F. The process of evaluating a capacity-building support initiative for HIV positive South Africans. *Eval Program Plann*. 2007;30:381–91.
 18. Tarakeswar N, Kalichman SC, Simbayi LC, Sikkema KJ. HIV Prevention Needs: Primary Prevention and Prevention for People Living with HIV/Aids. In: Celentano DD, CB, editor. *Public Health Aspects of HIV/AIDS in Low and Middle Income Countries* [Internet]. Baltimore: Springer; 2008. p. 18–40. Available from: <http://www.springerlink.com/index/10.1007/978-0-387-72711-0>
 19. Heryana A, Hubaybah H, Hasnur H, Helmi H, Salmah S, Rendang A. Kegiatan Penjangkauan Wanita Pekerja Seks (WPS) dalam Rangka Pencegahan Penularan HIV-Aids di Lokasi Prostitusi Jakarta Tahun 2015. *Abdimas*. 3(1):95–104.
 20. Rowden DW, Dorsey PE, Bullman S, Lestina RP, Han C, Herrell JM. HIV Outreach

for Hard-to-reach Populations: A Cross-site Perspective. *Eval Program Plann.* 1999;22:251–8.

21. Wenzel C, Berthold T. Health Outreach. In: Berthold T, Miller J, Avila-Esparza A, editors. *Foundations for Community Health Workers*. San Francisco: John Wiley & Sons; 2009. p. 1–580.
22. Astuti A. Hubungan antara dukungan sosial yang diterima dengan kebermaknaan hidup pada ODHA (orang dengan HIV/AIDS). *Insight*. 2010;
23. Mushayabasa S. On the Role of HIV/AIDS Support Groups on Combating New Infections. *HIV Aids Rev.* 2014;13:109–19.

LAMPIRAN – LAMPIRAN

Lampiran 1.

Surat Pernyataan Ketua Pengabdian kepada Masyarakat

Surat Pernyataan Ketua Pelaksana Program Pengabdian kepada Masyarakat

Yang bertandatangan di bawah ini:

Nama : Erlina Puspitaloka Mahadewi, SE, MM, MBL

NIDN/NIK : 0318027205 / 5661

Fakultas/Prodi : Ilmu-ilmu Kesehatan/Kesehatan Masyarakat

Jabatan Fungsional : Lektor200

Dengan ini saya menyatakan bahwa Proposal Program Pengabdian kepada masyarakat yang diajukan dengan judul: “Pendampingan dan Edukasi Kader dan Relawan HIV-Aids Yayasan Jakarta Plus Center(JPC) di Cirebon”

Yang saya usulkan dalam skema Multidisiplin Pengabdian Kepada Masyarakat Internal Universitas Esa Unggul tahun 2023 bersifat original dan belum pernah dibiayai oleh lembaga/sumber dana lain. Bilamana diketahui dikemudian hari adanya indikasi ketidakjujuran/itikad kurang baik sebagaimana dimaksud di atas, maka kegiatan ini dibatalkan dan saya bersedia mengembalikan dana yang telah diterima kepada pihak Universitas Esa Unggul melalui LPPM.

Demikian pernyataan ini dibuat dengan sesungguhnya dan dengan sebenar- benarnya.

Jakarta, 06 Agustus 2023

Yang menyatakan,



(Erlina Puspitaloka Mahadewi, SE, MM, MBL)

NIDN: 0324117302

Lampiran 2. SURAT-SURAT KONTRAK & TUGAS PKM

Surat Kontrak LPPM – Abdimas Hibah Internal 2023



KONTRAK PELAKSANAAN PENGABDIAN KEPADA MASYARAKAT HIBAH INTERNAL UNIVERSITAS ESA UNGGUL TAHUN ANGGARAN 2023

ANTARA

LEMBAGA PENELITIAN DAN PENGABDIAN KEPADA MASYARAKAT (LPPM)
UNIVERSITAS ESA UNGGUL

DENGAN

DOSEN PENERIMA HIBAH INTERNAL

Nomor : No. 026/LPPM/KONTRAK-INT/ABD/X/2023

Pada hari ini **senin** tanggal **sembilan** bulan **oktober** tahun **dua ribu dua puluh tiga**, kami yang bertandatangan dibawah ini :

1. **LARAS SITOAYU, S.Gz, M. K. M** : Ketua Lembaga Penelitian dan Pengabdian kepada Masyarakat, Universitas Esa Unggul, dalam hal ini bertindak untuk dan atas nama Universitas Esa Unggul, yang berkedudukan di Jakarta, untuk selanjutnya disebut **PIHAK PERTAMA**;
2. **ERLINA PUSPITALOKA MAHADEWI, SE, MM** : Dosen Fakultas Ekonomi dan Bisnis Universitas Esa Unggul, dalam hal ini bertindak sebagai pengusul dan Ketua Pelaksana Pengabdian kepada Masyarakat Tahun Anggaran 2023 untuk selanjutnya disebut **PIHAK KEDUA**.

Pasal 1

- (1) **PIHAK PERTAMA** memberi tugas kepada **PIHAK KEDUA** dan **PIHAK KEDUA** menerima tugas tersebut dari **PIHAK PERTAMA**, untuk melaksanakan dan menyelesaikan Pengabdian kepada Masyarakat Hibah Internal Tahun Anggaran 2023 dengan judul

SURAT TUGAS
No. 004/ST-ABD/LPPM/UEU/IX/2023

Yang bertandatangan di bawah ini:

Nama : LARAS SITOAYU, S.Gz, M.K.M
Jabatan : Kepala LPPM

Menugaskan nama-nama dibawah ini:

No.	Nama	Jabatan	NIDN/NIDK/NUP	Fakultas
1	ERLINA PUSPITALOKA MAHADEWI, SE, MM	Ketua	0318027205	Fakultas Ekonomi dan Bisnis
2	Dr. INTAN SILVIANA MUSTIKAWATI, SKM, MPH	Anggota 1	0302127901	Fakultas Ilmu-Ilmu Kesehatan
3	Dr. MOHAMAD REZA HILMY, SKM, MARS, Ph.D.	Anggota 2	0327027203	Fakultas Ilmu-Ilmu Kesehatan
4	20190301143 - Karina Rizki Agustin	Anggota 3		
5	20190301048 Rifaidwianto Ngguna	Anggota 4		
6	20190301124 Yohanes Indra Ora Emi	Anggota 5		
7	20190301186 Asari	Anggota 6		
8	20190301153 Musna	Anggota 7		

Untuk melakukan kegiatan pengabdian kepada masyarakat dengan judul:
"PENCEGAHAN DAN PENDAMPINGAN DAMPAK KETIMPANGAN PEMIKIRAN MEDIA SOSIAL LGBT DAN HIV-AIDS PADA POLA PIKIR GENERASI Z DI YAYASAN JAKARTA PLUS CENTER (JPC)"

Demikian surat tugas ini dibuat untuk dipergunakan sebagaimana mestinya.

Jakarta, 15 September 2023
Kepala LPPM

LARAS SITOAYU, S.Gz, M.K.M
NIK. 215080596



Surat Tugas Tridarma Dekan FEB Ganjil 2022/2023



SURAT TUGAS
No: 118/DKN-FEB/UEU/XI/2023

Yang bertandatangan di bawah ini:

Nama : Dr. Tantri Yauwar Ramadhan.
NIP/ NIDN : 209010392 / 0310018004
Jabatan : Dekan Fakultas Ekonomi dan Bisnis UEU

Memberi Tugas kepada:

Nama : Erlina Puspitaloka Mahadewi, SE, MM
NIDN : 0318027205
Program Studi : Manajemen

Untuk melakukan kegiatan Mengajar, Penelitian, Pengabdian Masyarakat dan Penunjang Tri Darna Perguruan Tinggi pada Semester Ganjil TA 2023/2024.

Demikianlah surat Tugas ini dibuat untuk dapat dilaksanakan sebagai mana mestinya.

Jakarta, 13 November 2023

FAKULTAS EKONOMI DAN BISNIS
UNIVERSITAS ESA UNGGUL



Dr. Tantri Yauwar R S, SE, MSM
Dekan

Lampiran 3.

Surat Pernyataan Kesediaan Kerjasama Mitra Pengabdian Masyarakat



Jakarta Plus Center

Akte Perdirian Yayasan No. 4/31 April 2002, Notaris Setawan SH, NWP 31.526.595.1-027.000

SURAT PERNYATAAN MITRA PROGRAM PENGABDIAN KEPADA MASYARAKAT

Yang bertanda tangan di bawah ini,

Nama : Adhy Nugraha, S.Sos
Instansi : Yayasan Jakarta Plus Center (JPC)
Jabatan : Pimpinan
Alamat : Jalan Kebon Kosong XVI, RT13/RW3 Nomer 41, Kemayoran, Jakarta Pusat, DKI Jakarta 10630.
Nomor HP : 0896 8005 4134 / 0819 7731 3527

Dengan ini menyatakan bahwa Yayasan Jakarta Plus Center (JPC) bersedia berkolaborasi menjadi Mitra dengan:

Judul Pengabdian : PENCEGAHAN DAN PENDAMPINGAN DAMPAK KETIMPANGAN PEMIKIRAN MEDIA SOSIAL LGBT DAN HIV-AIDS PADA POLA PIKIR GENERASI Z DI YAYASAN JAKARTA PLUS CENTER (JPC)
Nama Ketua : Dr. Erlina Puspitaloka Mahadewi, SE, MM
NIDN/NIDK : 0318027205
Instansi : Universitas Esa Unggul Jakarta
Jabatan : Dosen
Alamat : Jl. Arjuna Utara No.9, Duri Kepa, Kec. Kebon Jeruk, Kota Jakarta Barat, Daerah Khusus Ibukota Jakarta 11510.
Nomor HP : 0899 810 3189
Sumber dana : Hibah Internal UEU

Demikian surat pernyataan ini dibuat dengan penuh kesadaran dan tanggung jawab ada unsur pemaksaan di dalam perbuatannya untuk dapat dipergunakan sebagaimana mestinya.

Jakarta, 01 September 2023
Yang membuat pernyataan,

Yayasan Jakarta Plus Center



Adhy Nugraha, S.Sos
(Pimpinan)

Bank Account :
Bank Mandiri/Cab Jalan Garuda
119-00-4114114-2

Jl. Kebon Kosong XVI no 41 Rt 01300 Kemayoran Jakarta Pusat Kode Pos: 10630
Telp.: (021) 825 73-600 / 0812 27096938 E- mail : jpluscenter@gmail.com

Lampiran 4. Gambaran Ipteks yang ditransfer ke Mitra

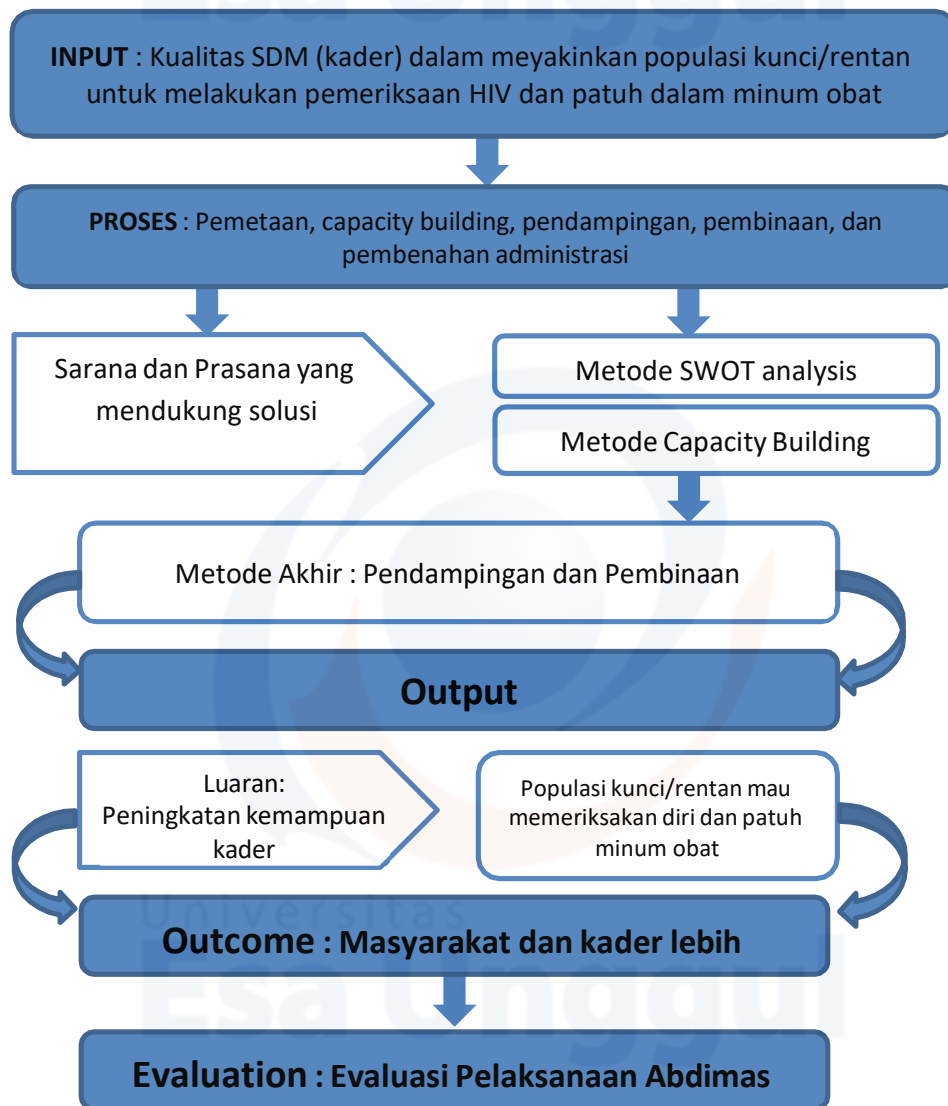

Gambar 3.2 IPTEKS yang ditransfer ke mitra

Lampiran 5. Format Biodata Anggota Tim Dosen

A. Identitas Diri

Nama Lengkap	Erlina Puspitaloka Mahadewi
Jenis Kelamin	Perempuan
Jabatan Fungsional	Lektor 200 (Penata IIIc)
NIP/NIK Dosen Homepage	5661
NIDN	0318027205 (Universitas Esa Unggul Jakarta)
Tempat Tanggal Lahir	Semarang, 18 Februari 1972
Alamat Rumah	Apartemen Permata Executive, Jalan Pos Pengumben, Kebon Jeruk, Jakarta Barat 11550
E-mail	erlina.puspitaloka@esaunggul.ac.id
Nomor Telepon/HP	0899 810 3189
Alamat Kantor	FIKES Universitas Esa Unggul, Jl. Arjuna Utara No. 9, Kebun Jeruk, Jakarta Barat 11510
Nomor Telepon/Faks	(021) 5674223 hunting
Lulusan yang Telah Dihilangkan	50 Mahasiswa
Mata Kuliah yang diampu	1. Manajemen Pemasaran Rumah Sakit 2. Manajemen Strategi Rumah Sakit 3. Komunikasi Kesehatan 4. Standarisasi Pelayanan Kesehatan 5. Ekonomi Kesehatan 6. Kewirausahaan (Kesehatan)

B. Riwayat Pendidikan

	S1	S2	S3
Nama Perguruan Tinggi	Universitas Katolik Soegijapranoto (UNIKA)	Universitas Diponegoro (UNDIP) Semarang	Universitas Mercu Buana, Jakarta
Bidang Ilmu	Fakultas Ekonomi	Magister Manajemen	Manajemen (Bisnis Kesehatan)

	(Manajemen)	(MM-Kes)	
Tahun Masuk-Lulus	1990 – Juli 1995	Mei 1996 – Des 1998	Okt 2018 s/d sekarang
Judul Skripsi/Thesis/Disertasi	Faktor – Faktor Yang Mempengaruhi Keputusan Pembelian Isuzu Panther PT. Astra International I.D. Semarang	Analisis Faktor-Faktor Yang Berhubungan Dengan Keputusan Memilih Rawat Inap Di Rumah Sakit Telogorejo (Manajemen Strategi Bisnis SMC Group Hospitals) Semarang, Jawa Tengah	On Progress
Nama Dosen Pembimbing/Promotor/CoProm	Dr. Theodorus Sudimin, SE, MS	Prof. Dr. Soewito & Prof. Imam Gozali, PhD	

C. Pengalaman Penelitian (Mandiri)

No	Tahun	Judul Penelitian	Pendanaan	
			Sumber	Ket
1	2012	Penyusunan Business Plan & <i>ReBranding Hospital</i> RSIA YPK Mandiri, Menteng Jakarta (Team)	Yayasan Kesehatan Bank Mandiri	Selesai
2	2012-2014	Audit Manajemen & Legal Rumah Sakit Islam Sukapura, Jakarta (Team)	Group Rumah Sakit Islam	Selesai
3	2015-2017	Business Plan, Bidakara Medical Center (Team)	Yayasan Kesehatan Bank Indonesia	Selesai
4	2018-2019	Audit Manajemen & ISO 9001, Group Holding Rumah Sakit & Klinik Mayapada (Team)	Group Mayapada Rumah Sakit & Klinik	Selesai

D. Pengalaman Pengabdian Kepada Masyarakat

No	Tahun	Judul	Pendanaan	
			Sumber	Ket
1	2016	Memberikan Ceramah Bisnis d Komunitas Belajar Terus (Menara Kadin Indonesia)	Ketua Team PT. Duta	Selesai

			Kuningan	
2	2017	Memberikan Ceramah Bisnis pada Komunitas Indonetworkers Indonesia (Menara Kadin Indonesia)	Ketua Team PT. Duta Kuningan	Selesai
3.	Maret 2017	Memberikan Pelatihan Bisnis Portfolio untuk Account Manager Telkom Indonesia	Ketua Team PT. Telkom Indonesia	Selesai
4.	April 2018	Capacity Building Kader LSM Yayasan Putri Mandiri	Ketua Team- Mandiri	Selesai
5.	Oktober 2018	Capacity Building Kader LSM Yayasan Putri Mandiri	Ketua Team- Mandiri	Selesai
6.	2019 & 2020	Pendampingan Relawan & Kader LSM Yayasan Jakarta Plus Center & BNN untuk HIV-Aids & Napza	Ketua Team- Hibah Internal Universitas	Selesai
7.	Agustus- September 2020	Pelatihan Enterpreunership & Pemasaran Produk Sehat Selama Pandemi ke Anggota Komunitas Jakpreneur-Binaan Pemprov DKI Jakarta	Penugasan & Hibah Internal Universitas	Selesai
8	Jan 2020- sekarang	SMP Al Ihsan Group, Yayasan Al Ihsan Jakarta	Ketua Komite Sekolah & Orang Tua	Menjabat dengan SK

E. Publikasi, Penelitian, Artikel Ilmiah, Jurnal

No	Judul Artikel Ilmiah	Nama Jurnal	Volume / Nomor/ Tahun
1.	Buku Panduan CSSD Modern. Penerbit RSPP (Rumah Sakit Pusat Pertamina) Jakarta. Desain Sampul & Tim Penerbit : Erlina	Buku Panduan CSSD (Central Sterilisasi Suply Departemen) Rumah Sakit Modern	ISBN 979-97429-0-0. Tahun 2003
2.	Majalah RSPP News	Pemimpin Redaksi & Reviewer Artikel Kesehatan	Tahun 2000-2005 ISSN 1693-6906
3.	Buku Profil Humas Rumah Sakit Se DKI Jakarta, diterbitkan oleh Ikatan Rumah Sakit Metropolitan (IRSJAM), PERSI.	Peran Humas (<i>Public Relations</i>) Dalam Meningkatkan Citra Rumah Sakit	Halaman 84-92. Tahun 2003
4	Majalah Sehat Plus	Tim Redaksi & Kontributor	Halaman 91

No	Judul Artikel Ilmiah	Nama Jurnal	Volume / Nomor/ Tahun
.		Artikel Kesehatan	Januari 2004
5.	Majalah BiMC News – YKKBI (Yayasan Kesehatan Karyawan Bank Indonesia)	Pemimpin Redaksi & Kontributor Artikel Kesehatan	Halaman 10-12, Edisi01, Agustus 2009, ISSN 2085-8094
6.	Majalah BiMC News – YKKBI (Yayasan Kesejahteraan Karyawan Bank Indonesia)	Pemimpin Redaksi & Reviewer Artikel Kesehatan	Halaman 16-18, Edisi02, November 2009, ISSN 2085-8094
7.	Hubungan Pengetahuan Tentang Tanda Bahaya Kehamilan Dan Dukungan Keluarga Dengan Kepatuhan Kunjungan Antenatal Care (ANC) Pada Ibu Hamil Trisemester III Di Puskesmas Kabupaten Tangerang, Juni 2016 (Penulis-1)	Forum Ilmiah, Jurnal Universitas Esa Unggul Jakarta	ISSN : 1693-4466, Volume 15 Nomor 2, Mei 2018, Halaman : 349
8.	The Effect Of Exclusive Breastmilk Giving In The Health Center Of Kecamatan Grogol Petamburan West Jakarta (Penulis-1)	International Conference On Recent Innovations (ICRI), Kemenristekdikti – JHCC, 2018	ICRI, Preceeding Internasional Conference Scopus Index, ScitePress Publisher - DOI
10	Kajian Antrian Pelayanan Pendaftaran Pasien BPJS di Rumah Sakit, Tahun 2018, Riset Kuantitatif (Penulis-2)	Dana Hibah Ristekdikti PDP (Penelitian Dosen Pemula) Tahun 2018. GJPH Gorontalo Jurnal Terakreditasi SINTA (Best Paper Nasional)	Jurnal.unigo.ac.id, Volume 2, Nomer 1, April 2019 halaman 92-109
11	Analisis Waktu Tunggu Pelayanan Poliklinik Paru RSUD Tangerang, Tahun 2018, Riset Kualitatif (Penulis-1)	Dana Hibah Ristekdikti PDP (Penelitian Dosen Pemula) Tahun 2018. GJPH Gorontalo Jurnal Terakreditasi SINTA (Best Paper Nasional)	Jurnal.unigo.ac.id, Volume 2, Nomer 1, April 2019 halaman 110-119
12	Marketing Mix Study Using Social Media in Hospital (Penulis-1)	International Conference On Healthcare (ICOH), UEU & Kemenristekdikti, Mercu Hotel Jakarta, 2019	ICOH, Preceeding Internasional Conference Scopus Index,

No	Judul Artikel Ilmiah	Nama Jurnal	Volume / Nomor/ Tahun
			ScitePress Publisher - DOI
13	Analisis Perilaku Pemberian ASI Eksklusif di Puskesmas Bekasi (Penulis-1)	GJPH Gorontalo Jurnal Terakreditasi Sinta	Jurnal.unigo.ac.id, Volume 3, Nomer 1, Mei 2020 halaman 23-31
14	Employee Integrity In Run Accreditation Standards In The Health Services Industry (Penulis-3)	International Journal of Psychological Rehabilitation, ISSN: 1475-7192, DOI: 10.37200/IJPR/V2411/PR200440 Volume 24, Issue 01, May 2020 Pages: 3304-3314	Jurnal Internasional bereputasi (Scopus)
15	Overview Of Characteristic Ownership Of Healthy Insight : A Study Of The Communities In Kelurahan Kedoya Selatan, Indonesia (Penulis-3)	International Journal of Psychological Rehabilitation, ISSN: 1475-7192, DOI: 10.37200/IJPR/V2411/PR200391, Volume 24 Issue 01, May2020 Pages: 2756-2761	Jurnal Internasional bereputasi (Scopus)
16	Monitoring of Macroinvertebrates Along Streams of Bilah River, North Sumatra, Indonesia (Penulis-2)	IJCS International Journal of Conservation Science (Scopus Q1), Volume 12, Issue 1, 2021 Jan-March, Pages 247-258, link journal: http://ijcs.ro/current-issue/	Jurnal Internasional bereputasi (Scopus)
17	The Impact of Environmental Protection Education on Mellinnial Awareness Behavior and Sustainable Environmentally Friendly Products: A Systematic Review of Modern Biological Sciences (Penulis-1)	Annals of The Romanian Society for Cell Biology Journal, ISSN: 1583-6258, Volume: May 2021 link journal: https://ores.su/en/journals/annals-of-the-romanian-society-for-cell-biology/	Jurnal Internasional bereputasi (Scopus)
18	Historical Identification of International Publication Works of the Malay Manuscript Models (Penulis-1)	Annals of The Romanian Society for Cell Biology Journal, ISSN: 1583-6258, Volume: May 2021 link journal: https://ores.su/en/journals/annals-of-the-romanian-society-for-cell-biology/	Jurnal Internasional bereputasi (Scopus)

F. Pemakalah Seminar Ilmiah / Reviewer Jurnal

No	Nama Temu Ilmiah/ Seminar	Judul Jurnal / Artikel Ilmiah	Waktu dan Tempat
1.	Seminar Nasional Strategy Rumah Sakit	Panitia, Strategi Rumah Sakit Dalam Mempersiapkan Kompetensi SDM Sesuai Standar Akreditasi Versi Terbaru	10 November 2016, Ballroom Kemala Univ. Esa Unggul, Jakarta.
2.	Strategy Customer Retention for Telkom Internasional (TELIN)	Pembicara, Customer Retention Strategy for Account Manager	30-31 Januari 2017, Menara Kadin Indonesia
3	Business Law for PT. Telkom Indonesia	Pembicara, Business Law for Account Manager	13-15 Maret 2017, Telkom, Gedung LEA Jakarta Barat
4	Business Portfolio for Telkom Indonesia	Pembicara, Business Portfolio	16-17 Maret 2017, Menara Kadin Indonesia
5.	SEAMEO RECFON	Pembicara, Workshop Nasional, Tema : Kemitraan Internal, Rakor 2018 Lintas Unit Usaha SEAMEO Group	3 April 2018
6.	Seminar Nasional Mahasiswa AHSA-UI Depok	Pembicara, Job Interview Training, UI Depok	Tahun 2018
7.	Seminar Nasional Komunikasi Kesehatan	Pembicara, IDI & Dinas Provinsi Lampung	Tahun 2018 & 2019
8.	2nd International Seminar On Economic Business and Social Science (ICEBUSS) FEB Unisma, Malang	Moderator, International Conference	Tahun 2019
9.	Seminar Nasional Hak & Kewajiban Pasien dan Keluarga di RSKJ Soeprapto Bengkulu	Pembicara, Dinas Provinsi Bengkulu	Tahun 2019 dan 2020
10	Best Paper – Oral Presenter (2 Jurnal) Penulis 1 & Penulis 2	Oral Presenter, Seminar & Simposium Nasional Stunting, Kemenkes, IAKMI & Universitas Gorontalo	Gorontalo, 22 Desember 2018
11	Pemakalah Terbaik	Pemakalah Terbaik,	Makassar,

	(2 Jurnal) Penulis 1	Seminar Nasional SNP2M, Kemenristek BRIN & Universitas Indonesia Timur (UIT) Makassar	10 Desember 2020
12	Reviewer Jurnal Nasional - ID Number: 21.034.0318027205	ADPI (Asosiasi Dosen Pengabdian Masyarakat Indonesia) - DKI Jakarta, link : https://adpi-indonesia.id/	Tahun 2019-2021
13	Reviewer Jurnal Internasional	International Journal of Science, Technology & Management, ISSN : 2722 4015, link journal : https://ijstm.inarah.co.id/index.php/ijstm	01 Maret 2021 s/d sekarang

Semua data yang saya isikan dan tercantum diatas dalam biodata ini adalah benar dan dapat dipertanggung jawabkan. Demikian biodata ini saya buat dengan sebenarnya untuk memenuhi salah satu persyaratan administrasi hibah internal Abdimas skema PKM.

Jakarta, 30 Mei 2023

Pengusul

Erlina Puspitaloka Mahadewi, SE, MM, MBL

Anggota 1

1. Anggota Peneliti 1

A. Identitas Diri

Nama Lengkap	Mohamad Reza Hilmy, SKM, MARS, PhD
Jenis Kelamin	Laki-laki
Jabatan Fungsional	Lektor200 (Penata IIIc)
Kode dosen	6949
NIDN	0327027203
Tempat Tanggal Lahir	Jakarta, 27 Februari 1972
E-mail	mohamad.reza@esaunggul.ac.id
Nomor Telepon/HP	0817760299
Alamat Kantor	Jalan Arjuna Utara No.9, Kebon Jeruk, Jakarta 11510
Nomor Telepon/Faks	(021) 5674223
Lulusan yang Telah Dihilangkan	>30
Mata Kuliah yang Diampu	1. Organisasi Manajemen dan Manajemen Unit RS 2. Ilmu Dasar Kesehatan 3. Peraturan dan Perundangan Utama Kesehatan 4. Manajemen Pelayanan Fisioterapi 5. Pembiayaan dan Penganggaran Kesehatan

B. Riwayat Pendidikan

	S1	S2	S3
Nama Perguruan Tinggi	Universitas Respati Indonesia	Universitas Respati Indonesia	Management and Science University, Shah Alam, Malaysia
Bidang Ilmu	Kesehatan Masyarakat	Administrasi Rumah Sakit	Hospital Marketing
Tahun Masuk-Lulus	2004-2008	2008-2010	2011-2015
Judul Skripsi/Thesis/Disertasi	Gambaran Manajemen Pemasaran Rumah	Penetapan Strategi Pemasaran Rumah	Effect of Social Media

	Sakit Siaga Raya tahun 2008	Sakit Siaga Raya tahun 2010	Marketing in Hospital Services
Nama Pembimbing/Promotor	Samingan, SE, Mkes.	Dr. Alih Germas Kodyat, SKM, MARS	Prof Dr Dato' Asbi Ali

C. Pengalaman Penelitian Dalam 5 Tahun Terakhir

No	Tahun	Judul Penelitian	Pendanaan	
			Sumber	Jumlah (Juta Rp)
1	2020	Hubungan Pelayanan Fisioterapi Terhadap Tingkat Kepuasan Pasien Pada Kasus Stroke Di Rumah Sakit Wilayah Jakarta Barat	Mandiri	-
2	2020	Work Satisfaction As Main Mediator In Work Stress Effect On Performance	Mandiri	-
3	2020	The Influence Of Effective Communication, Patient Loyalty, Word Of Mouth To The Intention Of Returning To Public Hospital In Tangerang Area	Mandiri	-
4	2020	Affect Analysis of Work Load, Competence to Work Motivation with Compensation as Intervening Variables of Nurse Care Implementation in Ananda Hospital Bekasi Indonesia	Mandiri	-
5	2020	Employee Integrity In Run Accreditation Standards In The Health Services Industry	Mandiri	-
6	2019	The Acceptance Model Of Who 2011 Medical Equipment Maintenance System	Mandiri	-
7	2019	Framing Believe Placebos Healthcare Effect in Hospital	Mandiri	-
8	2018	The Influence Of Service Quality And Marketing Mix Of Inpatient Satisfaction At Ibu Anak Asih Hospital, South Jakarta	Mandiri	-

D. Pengalaman Pengabdian Kepada Masyarakat dalam 5 Tahun Terakhir

No	Tahun	Judul	Pendanaan	
			Sumber	Jumlah (Juta Rp)
1	2020	Peningkatan Kapasitas Penjangkauan dan Pendampingan Penderita HIV-AIDS oleh Yayasan JPC Jakarta	Mandiri	-
2	2019	Bakti sosial car freeday "Age Friendly Jakarta Extrevaganza"	Mandiri	-
3	2019	Seminar Cepat Redakan Nyeri Pada Sumbernya, Rumah Sakit Siaga Raya	Mandiri	-

E. Publikasi Artikel Ilmiah Dalam Jurnal dalam 5 Tahun Terakhir

No	Judul Artikel Ilmiah	Nama Jurnal	Volume /Nomor/ Tahun
1.	Employee Integrity In Run Accreditation Standards In The Health Services Industry	International Journal of Psychological Rehabilitation,	Vol.24, Issue 01, 2020 ISSN 1475-7192
2.	Affect Analysis of Work Load, Competence to Work Motivation with Compensation as Intervening Variables of Nurse Care Implementation in Ananda Hospital Bekasi Indonesia	International Journal of Science and Research (IJSR)	Volume 9 Issue 8, August 2020 ISSN: 2319-7064

F. Pemakalah Seminar Ilmiah (Oral Presentation) dalam 5 Tahun Terakhir

No	Nama Temu Ilmiah/ Seminar	Judul Artikel Ilmiah	Waktu dan Tempat
1.	1 st International Conference on Health (ICOH)	Framing Believe Placebos Healthcare Effect in Hospital	Jakarta, 17 th October 2019

Semua data yang saya isikan dan yang tercantum dalam biodata ini adalah benar dan dapat dipertanggungjawabkan secara hokum. Apabila di kemudian hari ternyata dijumpai ketidaksesuaian dengan kenyataan, saya sanggup menerima risikonya. Demikian biodata ini saya buat dengan sebenarnya untuk memenuhi salah satu persyaratan dalam pengajuan hibah penelitian pengabdian masyarakat.

Jakarta, 30 Mei 2023



(Mohamad Reza Hilmy, SKM, MARS, PhD)NIDN.
0327027203

2. Anggota Peneliti 2

A. Identitas Diri

1	Nama Lengkap (dengan gelar)	Dr.Intan Silviana Mustikawati, SKM, MPH (P)
2	Jabatan Fungsional	Lektor 300
3	Jabatan Struktural	Dosen Tetap
4	NIP/NIK/No. identitas lainnya	208050350/0302127901
5	Tempat dan Tanggal Lahir	Jakarta, 2 Desember 1979
6	Alamat Rumah	Jl. Murni No.10c, Kembangan, Jakarta Barat
7	Nomor Telepon/Faks	-
8	Nomor HP	081318501928
9	Alamat Kantor	Jl. Terusan Arjuna No.9, Tol Tomang Kebon Jeruk, Jakarta Barat 11510
10	Nomor Telepon/Faks	(021) 5674223, ext 219
11	Alamat e-mail	intansilviana@esaunggul.ac.id
12	Lulusan yang telah dihasilkan	S-1=150 orang; S-2= - orang; S3= - orang
13	Mata Kuliah yang diampu	1. Dasar Ilmu Kesehatan Masyarakat
		2. Ekonomi Kesehatan
		3. Manajemen Pelayanan Kesehatan
		4. Manajemen Program Kesehatan

B. Riwayat Pendidikan

Program	S-1	S-2	S-3
Nama PT	Universitas Indonesia	Universiti Kebangsaan Malaysia	
Bidang Ilmu	Kesehatan Masyarakat	Kesehatan Masyarakat	
Tahun Masuk – Lulus	1998 – 2003	2003 – 2005	
Judul Skripsi	Analisis Pelatihan Kepemimpinan <i>Learning Organization</i> di Pusat Penelitian dan Pengembangan Kesehatan Departemen Kesehatan	<i>Health Information System User Satisfaction</i> in Hospital Universiti Kebangsaan Malaysia	
Nama Pembimbing	Dr. Supriyanto	Dr. Ahmad Taufik Jamil	

C. Pengalaman Penelitian (bukan skripsi, tesis, maupun disertasi)

No	Tahun	Judul Penelitian	Pendanaan	
			Sumber*	Jml (Juta Rp)
1	2013	Perilaku Konsumsi Air Bersih pada Ibu-ibu di Bantaran Kali Ciliwung, Jakarta	Universitas	3.000.000,-
2	2014	Analisis Perilaku Pencarian Pengobatan (<i>Health Seeking Behavior</i>) Penyakit Infeksi Saluran Pernapasan Atas (ISPA) pada Nelayan di Muara Angke, Jakarta Utara	Universitas	3.000.000,-
3	2014	Model Pemberdayaan Masyarakat Kampus dalam Pencegahan Narkoba di Universitas Esa Unggul	DIKTI	50.000.000,-
4	2015	Hubungan Pengetahuan dengan Perilaku Cuci Tangan Pakai Sabun pada Ibu-ibu di Kampung Nelayan Muara Angke, Jakarta Utara	Universitas	3.000.000,-
5	2015	Model Implementasi Perilaku Cuci Tangan Pakai Sabun pada Nelayan di Muara Angke, Jakarta Utara	DIKTI	50.000.000,-
6	2016	Efektifitas Upaya Komunikasi, Informasi, dan Edukasi (KIE) dalam Meningkatkan Pengetahuan mengenai Perilaku Cuci Tangan Pakai Sabun pada Ibu-ibu di Kampung Nelayan Muara Angke, Jakarta Utara	Universitas	3.000.000,-
7	2017	Determinan Perilaku <i>Personal Hygiene</i> pada Lansia di Panti Wredha Wisma Mulia, Jakarta Barat	Universitas	3.000.000,-

D. Pengalaman Pengabdian Kepada Masyarakat

No	Tahun	Judul Pengabdian kepada Masyarakat	Pendanaan	
			Sumber*	Jml (Juta Rp)
1	2013	Penyuluhan kesehatan mengenai Perilaku Konsumsi Air Bersih di Bantaran Kali Ciliwung, Jakarta Selatan	Universitas	1.500.000,-
2	2014	Penyuluhan kesehatan mengenai HIV/AIDS di SMA Al-Kamal, Jakarta Barat	Universitas	1.500.000,-
3	2015	Upaya Komunikasi, Informasi, dan Edukasi (KIE) dalam Peningkatan Pengetahuan mengenai Perilaku Hidup Bersih dan Sehat (PHBS) tatanan Rumah Tangga pada Nelayan di Muara Angke, Jakarta Utara	Universitas	1.500.000,-
4	2016	Penggunaan Metode Nyanyian dalam Penyuluhan Kesehatan untuk Meningkatkan Pengetahuan mengenai Perilaku Cuci Tangan Pakai Sabun pada Ibu-ibu di Wilayah Puskesmas Kelurahan Pluit, Jakarta	Universitas	1.500.000,-
5	2017	Upaya Promosi Kesehatan mengenai Perilaku <i>Personal Hygiene</i> pada Lansia di Panti Wredha Wisma Mulia, Jakarta Barat	Universitas	1.500.000,-

E. Pengalaman Penulisan Artikel Ilmiah (tidak termasuk makalah *seminar/proceedings*, artikel disurat kabar)

No	Tahun	Judul Artikel Ilmiah	Volume/ Nomor	Nama Jurnal
1	2010	Hubungan Pengetahuan Pasien Tentang Tuberkulosis Paru dengan Perilaku Kepatuhan Berobat di Poliklinik Paru Rumah Sakit Umum Daerah Serang	Volume 7 No.1, Januari 2010	Jurnal Forum Ilmiah (ISSN: 1693-4466)
2	2010	Tingkat Kepuasan Pengguna Sistem Informasi Kesehatan di Kalangan Dokter di Hospital Universiti Kebangsaan Malaysia	Volume 7 No.3, September 2010	Jurnal Forum Ilmiah (ISSN: 1693-4466)
3	2012	Hubungan Pengetahuan Ibu tentang ASI Eksklusif dengan Perilaku Pemberian ASI Eksklusif di Kecamatan Neglasari, Tangerang	Volume 9 No.1, Januari 2012	Jurnal Forum Ilmiah (ISSN: 1693-4466)
4	2012	Hubungan Perilaku Penggunaan Alat Pelindung Diri (APD) dengan Keluhan Gangguan Kulit di TPA Kedaung Wetan Tangerang	Volume 9 No.3, September 2012	Jurnal Forum Ilmiah (ISSN: 1693-4466)

5	2013	Perilaku <i>Personal Hygiene</i> pada Pemulung di TPA Kedaung Wetan Tangerang	Volume 10 No.1, Januari 2013	Jurnal Forum Ilmiah (ISSN: 1693-4466)
6	2013	Hubungan Pengetahuan Ibu tentang <i>Personal Hygiene</i> dengan perilaku <i>Personal Hygiene</i> di RW 04, Bantaran Sungai Ciliwung	Volume 1 Nomor 2, Desember 2013	Jurnal INOHIM (ISSN: 2354-8932)
7	2014	Hubungan Pengetahuan dan Keterpaparan Media dengan Perilaku Seks Pranikah Remaja di SMA Muhammadiyah 2 Tangerang	Volume 2 Nomor 3, Mei 2014	Jurnal Forum Ilmiah ISSN:1693-4466
8	2014	Analisis Perilaku Pencarian Pengobatan Penyakit Infeksi Saluran Pernapasan Akut (ISPA) pada Balita Di Muara Angke Jakarta Utara	Volume 2 Nomor 3, Mei 2014	Jurnal INOHIM (ISSN: 2354-8932)
9	2015	Hubungan Perilaku Pengolahan Limbah Ikan Asin dengan Sanitasi Lingkungan Kerja Fisik pada Industri Pengolahan Ikan Asin PHPT Muara Angke, Jakarta	Volume 12 No.1, Januari 2015	Jurnal Forum Ilmiah ISSN:1693-4466
10	2016	Efektifitas Upaya Komunikasi, Informasi, dan Edukasi (KIE) dalam Meningkatkan Pengetahuan mengenai Perilaku Cuci Tangan Pakai Sabun pada Ibu-ibu di Kampung Nelayan Muara Angke, Jakarta Utara	Volume 1 Nomor 2, Desember 2016	Jurnal INOHIM (ISSN: 2354-8932)
11	2017	Determinan Perilaku <i>Personal Hygiene</i> pada Lansia di Panti Wredha Wisma Mulia, Jakarta Barat	Volume 14 No.3, September 2017	Jurnal Forum Ilmiah ISSN:1693-4466

F. Pengalaman Penyampaian Makalah secara Oral pada Pertemuan/Seminar Ilmiah

No	Nama Pertemuan Ilmiah/Seminar	Judul Artikel Ilmiah	Waktu dan Tempat
1	Persidangan Antarabangsa Pembangunan Malaysia-Indonesia sempena Pelancaran Alumni UKM Cawangan Indonesia	<i>Health Information System User Satisfaction among Doctors in Hospital Universiti Kebangsaan Malaysia</i>	April 2009/Jakarta
2	Kongres Nasional Ikatan Ahli Kesehatan Masyarakat Indonesia (IAKMI) ke-12	Perilaku Konsumsi Air Bersih pada Ibu-ibu di Bantaran Kali Ciliwung, Jakarta	5-7 September 2013 /Kupang, Nusa Tenggara Timur
3	Pertemuan Ilmiah Tahunan Nasional Epidemiologi III	Faktor-faktor yang Berhubungan dengan Perilaku Seks Pranikah pada Remaja Kelas XI di SMKN 25 Jakarta	Februari 2014/Jakarta

4	Seminar Nasional Kesehatan Masyarakat UIN	Faktor-faktor yang Berhubungan dengan Pemilihan Penolong Persalinan Di Desa Bojong Kabupaten Bogor	Oktober 2014/Jakarta
5	<i>The 2nd Health Research and Development Symposium in Asia Pacific Region</i>	Analisis Perilaku Pencarian Pengobatan Penyakit Infeksi Saluran Pernapasan Akut (ISPA) pada Balita Di Desa Tanjung Pasir Tangerang	17-20 November 2014/Jakarta
6	Prosiding MUKERNAS IAKMI XIII	Faktor-faktor yang Berhubungan dengan Rumah Sehat Di Desa Sukamanah, Tangerang	27-29 Oktober 2014/Padang
7	<i>47th Asia-Pacific Academic Consortium For Public Health Conference</i>	<i>Factor Related with Hand Washing Using Soap Practice among Mothers in Fishing Village of Muara Angke, Jakarta</i>	19 - 23 Oktober 2015/Bandung
8	<i>The 1st International Conference of Elementary School Teacher Education</i>	<i>The Development of Campus Community Empowerment in the Prevention of Drug Abuse Behavior in University of Esa Unggul</i>	12 - 13 Oktober 2015/Jakarta
9	<i>The 1st Sari Mulia Conference on Health and Sciences 2015</i>	<i>Factors Affecting Health Seeking Behavior of Acute Respiratory Infection Disease among Mothers in Baduy's Village, Banten</i>	18 - 19 Desember 2015/Banjarmasin
10	Kongres Nasional Ikatan Ahli Kesehatan Masyarakat Indonesia (IAKMI)	Faktor Determinan Deteksi Dini Kanker Serviks melalui Metode IVA pada Pasangan Usia Subur	3-5 November 2016/Makassar
11	<i>Andalas International Public Health Conference 2017</i>	<i>The Effectiveness of Personal Hygiene Promotion among Elderly in Wisma Mulia Nursing Home, West Jakarta, Indonesia</i>	6-7 September 2017/Padang

Jakarta, 30 Mei 2023



Dr. Intan Silviana Mustikawati, SKM, MPH

Lampiran 6. Kuesioner Pre-Test dan Post-Test Pengabmas



SOAL PRETEST - CAPACITY BUILDING PENDAMPINGAN HIV-AIDS

Soal pilihan ganda. Pilihlah salah satu jawaban a, b, c, d atau e yang paling benar dengan melingkari.

1. Apakah definisi Komunikasi pada Pasien ?
 - a. interaksi antara orang-orang secara tatap muka,
 - b. interaksi yang memungkinkan setiap pesertanya menangkap reaksi orang lain secara langsung,
 - c. interaksi baik secara verbal maupun nonverbal
 - d. benar semua a s/d c

2. Seperti apakah yang Anda ketahui tentang Komunikasi Kesehatan bagi Keluarga / Pendamping untuk ODH
 - a. Memahami situasi dan kondisi
 - b. Memberikan empathy & mengedukasi
 - c. Memberikan informasi dengan sopan dan jujur
 - d. Semua jawaban a s/d d benar

3. Kemampuan Empathy dalam Komunikasi Kesehatan adalah :
 - a. Memandang permasalahan dari satu sisi
 - b. Memberikan solusi dari satu sisi
 - c. Memandang permasalahan dari banyak sisi
 - d. Memberikan solusi dari banyak sisi

4. Komunikasi secara prinsip adalah interaksi :
 - a. Umpan balik
 - b. Searah
 - c. Verbal
 - d. Non Verbal

5. Ketrampilan komunikasi bagi Pendamping dan Keluarga adalah interaksi
 - a. Umpan balik
 - b. Searah
 - c. Verbal & Non Verbal
 - d. Memahami, mengembangkan, membina hubungan dan kepercayaan

SOAL POSTEST - CAPACITY BUILDING PENDAMPINGAN HIV-AIDS

Soal pilihan ganda. Pilihlah salah satu jawaban a, b, c, d atau e yang paling benar dengan melingkari.

1. Apakah definisi Komunikasi kepada Pasien ?
 - a. interaksi antara orang-orang secara tatap muka,
 - b. interaksi yang memungkinkan setiap pesertanya menangkap reaksi orang lain secara langsung,
 - c. interaksi baik secara verbal maupun nonverbal
 - d. benar semua a s/d c

2. Seperti apakah yang Anda ketahui tentang Komunikasi Kesehatan bagi Keluarga / Pendamping untuk ODH
 - a. Memahami situasi dan kondisi
 - b. Memberikan empathy & mengedukasi
 - c. Memberikan informasi dengan sopan dan jujur
 - d. Semua jawaban a s/d d benar

3. Kemampuan Empathy dalam Komunikasi Kesehatan adalah :
 - a. Memandang permasalahan dari satu sisi
 - b. Memberikan solusi dari satu sisi
 - c. Memandang permasalahan dari banyak sisi
 - d. Memberikan solusi dari banyak sisi

4. Komunikasi secara prinsip adalah interaksi :
 - a. Umpan balik
 - b. Searah
 - c. Verbal
 - d. Non Verbal

5. Ketrampilan komunikasi kesehatan bagi Pendamping dan Keluarga adalah hubungan :
 - a. Umpan balik
 - b. Searah
 - c. Verbal & Non Verbal
 - d. Memahami, mengembangkan, membina hubungan dan kepercayaan

Lampiran 7. Peta Lokasi Wilayah Pengabdian kepada Masyarakat dan Kondisi Mitra



Tahun 2024 Foto Kantor Yayasan JPC Jakarta Pusat

Foto2 Pendampingan dan Penjangkauan Oktober-November 2023



Foto Situasi Pemukiman Warga Jakarta Pusat dan Lokasi sekitarnya





Pendampingan dan Penjangkauan Oktober 2023 s/d Feb 2024 (Jakarta & Cirebon)





SERTIFIKAT



DIBERIKAN KEPADA
Dr. Erlina P. Mahadewi, SE, MM, MBL

SEBAGAI: NARASUMBER

Program PKM Universitas Esa Unggul:
**"Pencegahan dan Pendampingan Dampak Ketimpangan Pemikiran
Media Sosial LGBT dan HIV-AIDS Pada Pola Pikir Generasi Z
Di Yayasan Jakarta Plus Center (JPC)"**

Jakarta Plus Center (JPC)
Oktober s/d Desember 2023

DEKAN
Fakultas Ekonomi dan Bisnis



Dr. TANTRI YANUAR RAHMAT SYAH, SE, MSM.

PIMPINAN
Jakarta Plus Center (JPC)

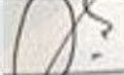

ADHY NUGRAHA, S.Sos

KEPALA
Biro LPPM Universitas Esa Unggul

ttd

LARAS SITO AYU, S.Gz, MKM.



SERTIFIKAT



DIBERIKAN KEPADA
Mohamad Reza Hilmy, SKM, MARS, PhD

SEBAGAI: NARASUMBER

Program PKM Universitas Esa Unggul:
**"Pencegahan dan Pendampingan Dampak Ketimpangan Pemikiran
Media Sosial LGBT dan HIV-AIDS Pada Pola Pikir Generasi Z
Di Yayasan Jakarta Plus Center (JPC)"**

Jakarta Plus Center (JPC)
Oktober s/d Desember 2023

DEKAN
Fakultas Ekonomi dan Bisnis



Dr. TANTRI YANUAR RAHMAT SYAH, SE, MSM.

PIMPINAN
Jakarta Plus Center (JPC)



ADHY NUGRAHA, S.Sos

KEPALA
Biro LPPM Universitas Esa Unggul

ttd

LARAS SITO AYU, S.Gz, MKM.

Lampiran 9. SURAT SELESAI PKM



Jakarta Plus Center

Akte Pendirian Yayasan No. 4/11 April 2012, Notaris Setiawan SH, NPWP 31.526.599.1-027.000

SURAT KETERANGAN SELESAI ABDIMAS

Yang bertanda tangan di bawah ini,

Nama : Adhy Nugraha, S.Sos
Instansi : Yayasan Jakarta Plus Center (JPC)
Jabatan : Pimpinan
Alamat : Jalan Kebori Kosong XVI, RT13/RW3 Nomer 41, Kemayoran,
Jakarta Pusat, DKI Jakarta 10630.
Nomor HP : 0896 8005 4134 / 0819 7731 3527

Dengan ini menyatakan bahwa Tim Abdimas Universitas Esa Unggul, telah menyelesaikan Program Pengabdian Masyarakat November 2023 - Februari 2024, di Yayasan Jakarta Plus Center (JPC) dengan tema:

Judul Pengabdian : Pencegahan dan Pendampingan Dampak Ketimpangan Pemikiran Media Sosial LGBT dan HIV/AIDS Pada Pola Pikir Generasi Z di Yayasan Jakarta Plus Center (JPC)
Nama Ketua : Dr. Erlina Puspitaloka Mahadewi, SE, MM
Anggota:
1. Mohamad Reza Hilmy, SKM, MARS, Ph.D
2. Dr. Intan Silviana Mustika, SKM, MPH
NIDN/NIDK : 0318027205
Instansi : Universitas Esa Unggul Jakarta
Jabatan : Dosen
Alamat : Jl. Arjuna Utara No.9, DuriKepa, Kec. Kb. Jeruk, Kota Jakarta Barat,
Daerah Khusus Ibukota Jakarta 11510.
Nomor HP : 0899 810 3189
Sumber dana : Hibah Internal UEU

Dan dengan ini menyatakan bahwa di antara kedua belah pihak tidak memiliki afiliasi dan hubungan kekeluargaan dan sepakat bekerjasama. Demikian surat pernyataan kesediaan kerja sama ini dibuat untuk dapat dipergunakan sebagaimana mestinya.

Jakarta, 20 Februari 2024

Yang membuat pernyataan,

Yayasan Jakarta Plus Center



Adhy Nugraha, S.Sos
(Pimpinan)

Bank Account:
Bank Mandiri CCB Jalan Garuda
229-00-4134214-2

Jl. Kebori Kosong XVI No. 41 Rt 13/Rw 3 Kemayoran, Jakarta Pusat, Kode Pos: 10630
Telp: (021) 925-75480-0812-27090238 E-mail: gpc@yayasanjpc@gmail.com

Lampiran 10. Bukti Luaran : Letter of Acceptance (LoA)

Bukti Luaran 1: Penelitian Kuantitatif (LOA & BUKTI JURNAL)

Letter of Acceptance (LoA) JURNAL INTERNASIONAL IJCS (Terindeks Copernicus) Februari 2024

INTERNATIONAL JOURNAL OF COMMUNITY SERVICE (IJCS)

URL : <https://ijcsnet.id>
ISSN : 2797-2984

PAPER ACCEPTANCE LETTER

Article Title : Preventing the Impact of Unequal Thought Social Media on LGBT and HIV-AIDS in the Mindset of Gen Z.

Author : Erlina Puspitaloka Mahadewi^{1}, Intan Silviana Mustikawati²,
Mohamad Reza Hilmy³*

Article Type : **Original Article**

Thank you your submission to our journal.

We are pleased to inform you that your paper entitled "*Preventing the Impact of Unequal Thought Social Media on LGBT and HIV-AIDS in the Mindset of Gen Z*" reviewed by 2 reviewers and had a positive opinion. This paper has been accepted for publication at the peer-reviewed "*International Journal Of Community Service (IJCS)*", to published in **Volume 4, Number 1, February 2024.**

Thank you for publishing with us. We look forward to receiving future manuscripts from you.

Yours sincerely,



Dr. Arman Harahap, M.Si
Editor-in-Chief



E-ISSN: 2797-2984

WWW.IJCSNET.ID

Home Current Archives Editorial Team About Announcements Submissions Register Login Q Search

Home / Archives / Vol. 4 No. 2 (2024): May 2024 / Articles

Preventing The Impact of Unequal Thought Social Media on LGBT and HIV-AIDS In Mindset of Gen Z

Erlina Puspitaloka Mahadewi
Universitas Esa Unggul, Jakarta Indonesia

Intan Silviana Mustikawati
Universitas Esa Unggul, Jakarta Indonesia

Mohamad Reza Hilmy
Universitas Esa Unggul, Jakarta Indonesia

Suryari Purnama
Universitas Esa Unggul, Jakarta Indonesia

Arman Harahap
Universitas Labuhanbatu, North Sumatra, Indonesia

DOI: <https://doi.org/10.51601/ijcs.v4i2.245>

Abstract

The present study reports the comprehensive study after pandemic era in early 2024, aims to determine an effective methodical approach in exploiting the impact of thought inequality when using social media as an effort to prevent the transmission of HIV/AIDS (LGBT) infections. The preparation of this literature review uses the narrative literature review method by entering keywords into the PubMed, ProQuest, Wiley, CINAHL and databases of ScienceDirect. The results of the research show that the effective method used in utilizing social media in efforts to prevent the transmission of HIV/AIDS (LGBT) infections including Network Monitoring Systems and direct intervention. The Network Monitoring System method can analyze the scientific role of health sociology in statistical data or social change trends which are used as material

PDF

Published
2024-05-29

How to Cite

Puspitaloka Mahadewi, E., Silviana Mustikawati, I., Reza Hilmy, M., Purnama, S., & Harshap, A. (2024). Preventing The Impact of Unequal Thought Social Media on LGBT and HIV-AIDS In Mindset of Gen Z. *International Journal Of Community Service*, 4(2), 161-166. <https://doi.org/10.51601/ijcs.v4i2.245>

More Citation Formats

Issue

Vol. 4 No. 2 (2024): May 2024

Section
Articles

License

Copyright (c) 2024 Erlina Puspitaloka Mahadewi, Intan Silviana Mustikawati, Mohamad Reza Hilmy, Suryari Purnama, Arman Harahap

E-ISSN

ISSN 2797-2984



9 772797 298007



ABOUT JOURNAL

Editorial Team

Reviewer

Contact

Focus & Scope

Publisher

Terminata

Link Jurnal IJCS <https://www.ijcsnet.id/index.php/go/article/view/245>

Link Repository UEU

https://digilib.esaunggul.ac.id/UEU-Journal-11_5076/34445

Bukti Luaran 2: Penelitian Kualitatif (LOA & BUKTI JURNAL)



LETTER OF ACCEPTANCE

Dear Author

Juniawan Mandala Putra, Erlina Puspitaloka Mahadewi

We are pleased to inform you that your paper entitled:

**DAMPAK MEDIA SOCIAL TERHADAP CARA POLA PIKIR ANAK MUDA
GENERASI Z DALAM KETIMPANGAN PEMIKIRAN LGBT DI DKI JAKARTA**

Has been accepted for publication at the open access and blind peer-reviewed
"ZAHRA: Journal of Health and Medical Research"
<https://adisampublisher.org/index.php/aisha>, to published in Vol. 3 No. 4
2023.

Editor in Chief

ttd



Hamdiah Ahmar

ZAHRA

JOURNAL OF HEALTH
AND MEDICAL RESEARCH

HOME ARCHIVES E-JOURNAL ADISAM ABOUT ▾

Q SEARCH

HOME / ARCHIVES / VOL. 3 NO. 4 (2023): OKTOBER / Articles

DAMPAK MEDIA SOCIAL TERHADAP CARA POLA PIKIR ANAK MUDA GENERASI Z DALAM KETIMPANGAN PEMIKIRAN LGBT DI DKI JAKARTA

Juniawan Mandala Putra

Doktor Manajemen Universitas Mercu Buana, Indonesia

PDF

Erlina Puspitaloka Mahadewi

Universitas Esa Unggul Jakarta Indonesia

PUBLISHED

2023-06-05

ABSTRACT

Another thing is that the delivery of information is no longer from media A or media B, but social media, which is currently growing among the public, making information barriers no longer hanky, which means that within seconds the information conveyed will be received immediately without waiting for news on

HOW TO CITE

Mandala Putra, J., & Puspitaloka Mahadewi, E., (2023). DAMPAK MEDIA SOCIAL TERHADAP CARA POLA PIKIR ANAK MUDA GENERASI Z DALAM KETIMPANGAN PEMIKIRAN LGBT DI DKI



Link Jurnal : <https://adisampublisher.org/index.php/aisha/article/view/333>

Bukti Luaran 3:

Link YouTube : [bit.ly/epmjpc](https://www.youtube.com/watch?v=kidVeTihBm8&feature=youtu.be) atau

<https://www.youtube.com/watch?v=kidVeTihBm8&feature=youtu.be>