

LAMPIRAN

Lampiran 1 Lembaran Observasi Awal

No.	No.Rekam Medis	Diagnosa	Koding Rumah Sakit	Koding Peneliti	Keterangan
1.	137771	Pneumonia Arthritis	E14.9	-	0
2.	159552	Diabetes Mellitus tipe II + Union Fraktur Metatarsal Digit V Pedisialis	E14.9	E11.8	0
3.	217141	Non Insulin Dependent Diabetes Mellitus with Cut	E14.9	E11.8	0
4.	201942	Dyspepsia Hyperglikemi	E14.9	E16.2	0
5.	176532	Diabetes Mellitus	E14.9	E14.9	1
6.	066422	Diabetes Mellitus Tipe II	E14.9	E11.9	0
7.	123314	Diabetes Mellitus Tipe II	E14.9	E11.9	0
8.	215200	Colic Abdomen	E14.9	R10.4	0
9.	110078	Diabetes Mellitus with Bacterial Infection, Dyspepsia	E14.9	E14.8	0
10.	196566	Diabetes Mellitus Tipe II	E14.9	E11.9	0
TOTAL					1
Persentase					10 %

NB : Pada kolom keterangan angka 1 = Tepat, dan angka 0 = Tidak Tepat.

Lampiran 2 Lembaran Hasil Kodifikasi

No.	No. Rekam Medis	Diagnosis	Kode ICD 10 Rumah Sakit	Kode ICD 10 Peneliti	Keterangan
1.	217141	Diabetes Mellitus Tipe II Trigger Finger	E11.9	E11.6 M65.3	0
2.	212188	Diabetes Mellitus Tipe II Hernia	E11.9	E11.6 K46.1	0
3.	159552	Diabetes Mellitus Tipe II Hipertensi	E11.9	E11.6 I10	0
4.	031305	Diabetes Mellitus Tipe II Congestive Heart Failure	E11.9	E11.6 I50.0	0
5.	191898	Diabetes Mellitus Stroke	E11.9	E14.6 I64	0
6.	177475	Diabetes Mellitus Tipe II Hipertensi	E11.9	E11.6 I50.0	0
7.	102365	Diabetes Mellitus Tuberculosis	E11.9	E14.6 A17.9	0
8.	150898	Diabetes Mellitus Hipertensi	E11.9	E14.6 I10.0	0
9.	151077	Diabetes Mellitus Tipe II Infeksi Saluran Kemih	E11.9	E11.6 N39.8	0
10.	133745	Diabetes Mellitus Congestive Heart Failure	E11.9	E14.6 I50.0	0

No.	No. Rekam Medis	Diagnosis	Kode ICD 10 Rumah Sakit	Kode ICD 10 Peneliti	Keterangan
11.	123855	Diabetes Mellitus Hipertensi	E11.9	E14.6 I10	0
12.	179818	Diabetes Mellitus Tipe II Hipertensi	E11.9	E11.6 I10	0
13.	115836	Diabetes Mellitus Tipe II Congestive Heart Failure	E11.9	E11.6 I50.0	0
14.	082869	Diabetes Mellitus Tipe II Hipertensi	E11.9	E14.6 I10	0
15.	057060	Diabetes Mellitus Asthma	E11.9	E14.6 J45	0
16.	169040	Diabetes Mellitus Tipe II Abses Kelingking	E11.9	E11.6 L03.0	0
17.	217057	Diabetes Mellitus Tipe II Ulkus Diabeticum	E11.9	E11.6	0
18.	012529	Diabetes Mellitus Hipertensi	E11.9	E14.6 I50.0	0
19.	174869	Diabetes Mellitus Tipe II Tuberculosis	E11.9	E11.6 A15.3	0
20.	050333	Diabetes Mellitus Tipe II Osteoarthritis Gene	E11.9	E11.5 M19.8	0
21.	223572	Diabetic Foot	E11.9	E11.6	0
22.	223397	Diabetes Mellitus Congestive Heart Failure	E11.9	E14.6 I50.0	0

No.	No. Rekam Medis	Diagnosis	Kode ICD 10 Rumah Sakit	Kode ICD 10 Peneliti	Keterangan
23.	176319	Diabetes Mellitus Tipe II dengan Kehamilan	E11.9	O24.1	0
24.	050618	Diabetes Mellitus Tipe II Hipertensi	E11.9	E11.6 I10	0
25.	184069	Diabetes Mellitus Tipe II Typoid	E11.9	E11.6 A01.0	0
26.	224558	Diabetes Mellitus Hipertensi	E11.9	E14.6 I10	0
27.	224559	Diabetes Mellitus Tipe II Hipertensi	E11.9	E11.6 I10	0
28.	172724	Diabetes Mellitus Neuropathy	E11.9	E13.4	0
29.	122429	Diabetes Mellitus Tipe I Congestive Heart Failure	E11.9	E10.6 I50.0	0
30.	185112	Diabetes Mellitus Tipe I Hipertensi	E11.9	E10.6 I10	0
31.	084760	Diabetes Mellitus Tipe I GERD	E11.9	E10.6 K21.9	0
32.	193320	Diabetes Mellitus CKD	E11.9	E14.9 N18.9	0
33.	177938	Diabetes Mellitus Tipe II Hipertensi	E11.9	E11.6 I10	0
34.	061517	Diabetes Mellitus Hernia	E11.9	E14.6 K46.1	0

No.	No. Rekam Medis	Diagnosis	Kode ICD 10 Rumah Sakit	Kode ICD 10 Peneliti	Keterangan
35.	103508	Diabetes Mellitus Tipe I Hipertensi	E11.9	E10.6 I10	0
36.	157082	Diabetes Mellitus Tipe II Toxic epidermal necrolysis	E11.9	E11.6 L51.2	0
37.	082242	Diabetes Mellitus Tipe II Hipertensi	E11.9	E11.6 I10	0
38.	126262	Diabetes Mellitus Tipe II Trigger Finger	E11.9	E11.6 M65.3	0
39.	191142	Diabetes Mellitus Tipe II Dyspepsia	E11.9	E11.6 R10.1	0
40.	054432	Diabetes Mellitus Tipe II Hipertensi	E11.9	E11.6 I10	0
41.	185242	Diabetes Mellitus Tipe II Congestive Heart Failure	E11.9	E11.6 I50.0	0
42.	163895	Diabetes Mellitus Tipe II Congestive Heart Failure	E11.9	E11.6 I50.0	0
43.	186652	Diabetes Mellitus Tipe II Congestive Heart Failure	E11.9	E11.6 I50.0	0
44.	139154	Diabetes Mellitus Tipe II Congestive Heart Failure	E11.9	E11.6 I50.0	0
45.	004375	Diabetes Mellitus CKD	E11.9	E14.6 N18.9	0
46.	190451	Diabetes Mellitus Tipe II Hipertensi	E11.9	E11.6 I10	0

No.	No. Rekam Medis	Diagnosis	Kode ICD 10 Rumah Sakit	Kode ICD 10 Peneliti	Keterangan
47.	058074	Diabetes Mellitus Tipe II Hipertensi CKD	E11.9	E11.7 I10 N18.9	0
48.	076646	Diabetes Mellitus Hipertensi	E11.9	E14.6 I10	0
49.	218401	Diabetes Mellitus Congestive Heart Failure	E11.9	E14.6 I50.0	0
50.	179384	Diabetes Mellitus Tipe II Tuberculosis	E11.9	E11.6 A17.9	0
51.	075221	Diabetes Mellitus Tipe II Hipertensi	E11.9	E11.6 I10	0
52.	151454	Diabetes Mellitus Tipe II GERD	E11.9	E14.6 K21.9	0
53.	183405	Diabetes Mellitus Tipe II Hipertensi	E11.9	E11.6 I10	0
54.	164541	Diabetes Mellitus Tipe II Dispepsia	E11.9	E11.6 R10.1	0
55.	081226	Diabetes Mellitus Tipe II Congestive Heart Failure	E11.9	E11.6 I50.0	0
56.	052165	Diabetes Mellitus Tipe II Hipertensi	E11.9	E11.6 I10	0
57.	207579	Diabetes Mellitus Tipe II Osteoarthritis Gene	E11.9	E11.5 M19.8	0

No.	No. Rekam Medis	Diagnosis	Kode ICD 10 Rumah Sakit	Kode ICD 10 Peneliti	Keterangan
58.	133523	Diabetes Mellitus Tipe II Hipertensi	E11.9	E11.6 I10	0
59.	086966	Diabetes Mellitus Tipe II Neuropathy	E11.9	E11.4	0
60.	071759	Diabetes Mellitus Tipe II Congestive Heart Failure	E11.9	E11.6 I50.0	0
61.	220154	Diabetes Mellitus Congestive Heart Failure	E11.9	E14.9 I50.0	0
62.	083035	Diabetes Mellitus Tipe II CKD	E11.9	E11.6 N18.9	0
63.	056949	Diabetes Mellitus Congestive Heart Failure	E11.9	E14.6 I50.0	0
64.	191665	Diabetes Mellitus Tipe II Hipertensi	E11.9	E11.6 I10	0
65.	115738	Diabetes Mellitus Tipe II Congestive Heart Failure	E11.9	E11.9 I50.0	0
66.	115840	Diabetes Mellitus Tipe II Hipertensi	E11.9	E11.6 I10	0
67.	197654	Diabetes Mellitus Hipertensi	E11.9	E14.6 I10	0
68.	155228	Diabetes Mellitus Tipe II Neuropathy	E11.9	E11.4	0
69.	111990	Diabetes Mellitus Tipe II Congestive Heart Failure	E11.9	E11.6 I50.4	0

No.	No. Rekam Medis	Diagnosis	Kode ICD 10 Rumah Sakit	Kode ICD 10 Peneliti	Keterangan
70.	196566	Diabetes Mellitus Tipe II Febris	E11.9	E11.6 R56.0	0
71.	094077	Diabetes Mellitus Tipe II Hipertensi	E11.9	E11.6 I10	0
72.	152946	Diabetes Mellitus Katarak	E11.9	E14.3 H28.0	0
73.	227406	Diabetes Mellitus Hipertensi	E11.9	E14.6 I10	0
74.	106317	Diabetes Mellitus Tuberculosis	E11.9	E14.6 A17.9	0
75.	205375	Diabetes Mellitus Hipertensi	E11.9	E14.6 I10	0
76.	102063	Diabetes Mellitus Febris	E11.9	E14.6 R56.0	0
77.	033338	Diabetes Mellitus Hipertensi	E11.9	E14.6 I10	0
78.	016458	Diabetes Mellitus Tipe II GERD	E11.9	E11.6 K21.9	0
79.	226029	Diabetes Mellitus Tipe II Dyspepsia	E11.9	E11.6 R10.1	0
80.	060926	Diabetes Mellitus Tuberculosis	E11.9	E14.6 A17.9	0
81.	173532	Diabetes Mellitus Tuberculosis	E11.9	E14.6 A17.9	0

No.	No. Rekam Medis	Diagnosis	Kode ICD 10 Rumah Sakit	Kode ICD 10 Peneliti	Keterangan
82.	063550	Diabetes Mellitus Gastritis	E11.9	E14.6 K29.6	0
83.	227183	Diabetes Mellitus Tipe I Hipertensi	E11.9	E10.6 I10	0
84.	102794	Diabetes Mellitus Tipe II Hipertensi	E11.9	E11.6 I10	0
85.	167925	Diabetes Mellitus Hyperglukemia GERD	E11.9	E13.7 R73.9 K21.9	0
86.	066422	Diabetes Mellitus Tipe I THT	E11.9	E10.6	0
87.	049342	Diabetes Mellitus Tipe II Katarak	E11.9	E11.3 H28.0	0
88.	072057	Diabetes Mellitus pada saat Hamil	E11.9	O24.4	0
89.	238422	Diabetes Mellitus Tipe II Hipertensi	E11.9	E11.6 I10	0

Keterangan :
 “0” = Tidak Tepat
 “1” = Tepat

PEDOMAN WAWANCARA

Diajukan Kepada Penanggung Jawab Unit Rekam Medis dan Petugas Koding

Pertanyaan :

1. Apakah ada standar operasional prosedur (SOP) koding di RS Anna Medika Bekasi ?
2. Berapa jumlah petugas koding yang ada di unit rekam medis RS Anna Medika Bekasi ?
3. Bagaimana proses koding diabetes mellitus yang dilakukan di unit rekam medis RS Anna Medika Bekasi ?
4. Berapa jumlah kunjungan pasien rawat jalan dengan diagnosa *diabetes mellitus* pada bulan Januari tahun 2020 ?
5. Bagaimana proses penginputan rekam medis yang sudah di koding ke dalam laporan surveilans kesehatan ?
6. Apa yang menjadi hambatan dalam melakukan koding yang tepat ?

HASIL WAWANCARA

Jawaban :

1. Ada, dengan nama SPO Koding.
2. Jumlah petugas koding berjumlah 7 orang
3. Proses koding dilakukan dengan menerima berkas rekam medis yang kemudian akan diperiksa berdasarkan hasil diagnosa yang tertulis pada rekam medis pasien yang kemudian akan di masukan kedalam SIMRS untuk data rumah sakit.
4. Berdasarkan pada laporan surveilans jumlah pasien rawat jalan dengan diagnosa *diabetes mellitus* berjumlah 770 pasien
5. Prosesnya adalah setelah berkas rekam medis yang sudah dikoding dimasukan kedalam SIMRS yang kemudian akan ditarik data dari SIMRS yang kemudian akan dimasukan ke dalam laporan surveilans sesuai dengan tabel yang diberikan oleh dinas kesehatan.
6. Hambatan dalam proses melakukan koding yang tepat seperti pada tulisan dari diagnosa yang tidak terbaca, petugas koder yang minim pengalaman dan belum mengetahui tata cara pengkodifikasian dan kelengkapan kode diagnosa pada simrs yang belum lengkap.

FOTO LAPORAN SURVEILANS

***** Form 5a
(KASUS BARU) STP.RS

NSI JAWA BARAT TAHUN 2020
LOTA BEKASI BULAN JANUARI
RUH SAKIT RS ANNA MEDIKA JML KUNUNGAN 1597

JENIS PENYAKIT	GOLONGAN UMUR (Tahun)													Total		Total Kunjungan
	0-7 Hr	8-28 Hr	< 1	1-4	5-9	10-14	15-19	20-44	45-54	55-59	60-69	70 +	Laki	Perp		
2	3	4	5	6	7	8	9	10	11	12	13	14	15	16	17	
Kolera	0	0	0	0	0	0	0	0	0	0	0	0	0	0	0	
Diare	0	0	10	52	16	10	8	55	16	9	15	2	94	93	193	
Diare Berdarah	0	0	0	0	1	0	0	0	0	0	0	0	1	0	1	
Tifus perut klinis	0	0	0	2	1	2	0	6	1	0	0	0	6	6	12	
Tifus perut widal/kultur +	0	0	0	0	0	0	0	0	0	0	0	0	0	0	0	
TBC Paru BTA (+)	0	0	0	0	0	0	0	0	0	0	0	0	0	0	0	
Tersangka TBC Paru	0	0	4	13	4	1	11	61	31	3	21	8	89	68	157	
Kusta PB	0	0	0	0	0	0	0	0	0	0	0	0	0	0	0	
Kusta MB	0	0	0	0	0	0	0	0	0	0	0	0	0	0	0	
Campek	0	0	0	0	0	0	0	0	0	0	0	0	0	0	0	
Difteri	0	0	0	0	0	0	0	0	0	0	0	0	0	0	0	
Batuk Rejan	0	0	0	0	0	0	0	0	0	0	0	0	0	0	0	
Tetanus	0	0	0	0	0	0	0	0	0	0	0	0	0	0	0	
Hepatitis Klinis	0	0	0	0	0	1	0	1	1	0	0	0	1	2	3	
Hepatitis Hbs Ag (+)	0	0	0	0	0	0	1	0	0	0	1	0	2	0	2	
Malaria Klinis	0	0	0	0	0	0	0	0	0	0	0	0	0	0	0	
Malaria Vivax	0	0	0	0	0	0	0	0	0	0	0	0	0	0	0	
Malaria Falsifarum	0	0	0	0	0	0	0	0	0	0	0	0	0	0	0	
Malaria Mix	0	0	0	0	0	0	0	0	0	0	0	0	0	0	0	
Demam Berdarah Dengue	0	0	0	0	1	0	1	3	2	0	0	0	7	0	7	
Demam Dengue	0	0	0	0	0	0	2	2	0	0	0	0	3	1	4	
Pneumonia	0	0	0	0	0	0	0	6	3	4	6	2	11	11	22	

JENIS PENYAKIT	GOLONGAN UMUR (Tahun)												RAWAT JALAN		Total		Total Kunjungan
	0-7	8-28	< 1	1-4	5-9	10-14	15-19	20-44	45-54	55-59	60-69	70 +	Laki	Perp			
Neoplasma Ganas Bronkhus & Paru	0	0	0	0	0	0	0	0	0	0	0	0	0	0	0	0	
Paru Obstruksi Menahun	0	0	0	0	0	0	4	10	16	12	31	17	64	26	90		
Kecelakaan Lalulintas	0	0	0	1	0	0	0	1	1	0	0	0	2	1	3		
Psikosis	0	0	0	0	0	0	0	0	0	0	0	0	0	0	0		
																1597	

di:
Rumah Sakit

Anggraeni Nasution, MARS

Bekasi, 10 Februari 2020.

Petugas Surveilans,

Pitria Marbarani, SKM

MENU INPUT DIAGNOSA RAWAT JALAN PADA SIMRS DI RUMAH SAKIT ANNA MEDIKA BEKASI

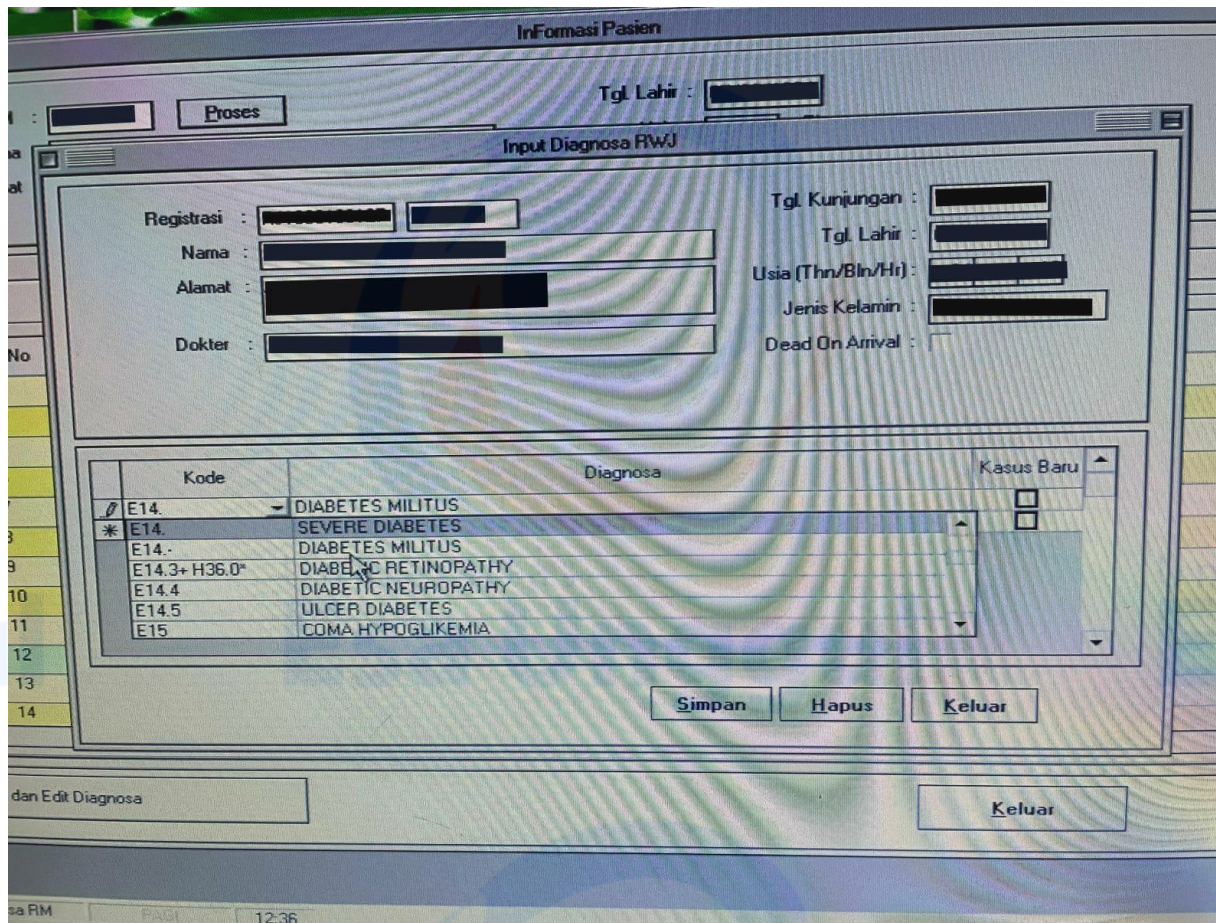

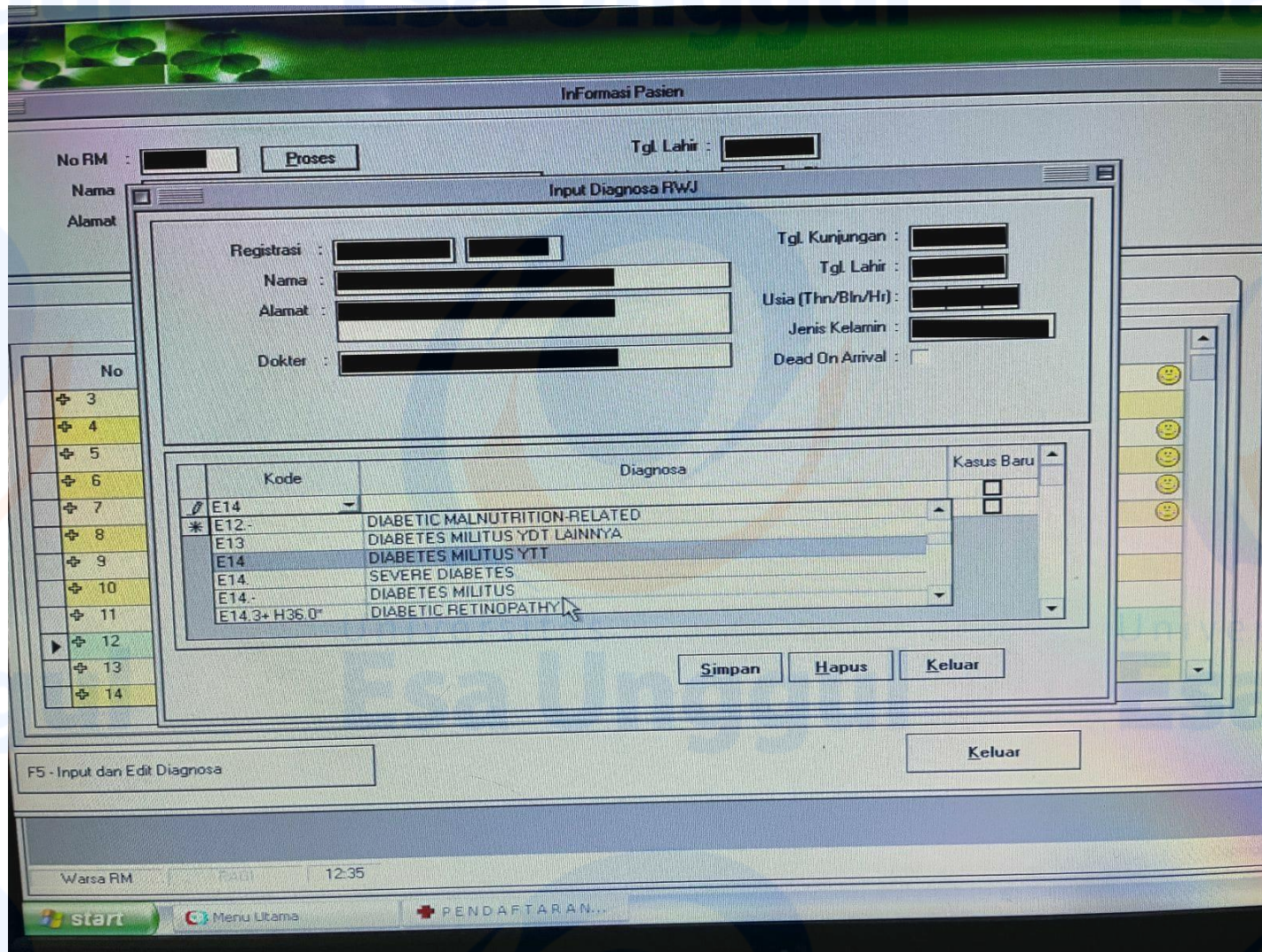

Lampiran 6 SPO Penggunaan ICD-10 dan ICD-9CM

STANDAR PROSEDUR OPERASIONAL

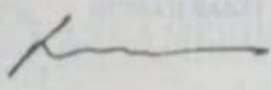
 Jl. Raya Perjuangan No.45 Bekasi Utara	KODING		
	No. Dokumen 043/SPO/RM/RSAM/XI/2018	No. Revisi 01	Halaman 1/1
STANDAR PROSEDUR OPERASIONAL	Tanggal Terbit 24 November 2018	Ditetapkan oleh, Direktur RS. Anna Medika  Dr. H. Slamet Effendy, Mkes.	
PENGERTIAN	Adalah pemberian kode dengan menggunakan huruf atau kombinasi huruf dalam angka yang mewakili komponen data dengan menggunakan buku ICD-10 (Internasional statistical Clasification Deascasses and health problem) dan pemberian kode tindakan berdasarkan ICD-9 CM.		
TUJUAN	1. Memudahkan dalam penyajian data dan informasi, pengelompokan. 2. penyakit atau tindakan untuk menunjang perencanaan manajemen RS Anna Medika dan penelitian dibidang kesehatan. 3. Terciptanya kode penyakit yang akurat dan reliable.		
KEBIJAKAN	Peraturan Direktur RS Anna Medika Nomor 040/PER/DIR/RSAM/XI/2018 Tentang Pedoman Pelayanan Instalasi Rekam Medis.		
PROSEDUR	Rincian prosedur koding adalah : 1. Petugas koding menerima berkas rekam medis poliklinik/IGD dan rawat inap. 2. Petugas koding Meneliti, membaca kode ICD-10 dan ICD-9 CM yang di tulis dokter dan perawat. 3. Petugas koding Menginput diagnosa dan tindakan yang di buat oleh dokter sesuai dengan ICD-10 dan ICD-9 CM ke dalam komputer. 4. Petugas koding Menyerahkan berkas rekam medis ke bagian penyimpanan / filling untuk disimpan di dalam rak penyimpanan berkas rekam medis.		
UNIT TERKAIT	Instalasi Rekam Medis, Poliklinik/IGD, Ruang Perawatan.		

Lampiran 7 Diagnosa Pada Lembaran Rekam Medis

DIAGNOSA PADA LEMBARAN REKAM MEDIS

anamnesis (kead, mual, muntah) Hyer
Ulu hati (P)

Fisik : Tg: (M - TB: 60/80 mmHg, H: 82x/m, RR: 20x/m, S: 36,5°C
Thorax: Vesikuler (+/-, Simetris) (+/-, PHT -/ -/ WH -/ -
Abd: Supel (P), BU (P), H-TG (P)
Hb: 9,70 g/dl, GDS: 200,0 mg/dl
Ht: 27,3 %
L: 19.500 µl
T: 219.000 morfologi µl

Pemeriksaan Penyakit :
Nitro Furtoin 1x1am, OMZ 1x40 mg
Cefoperazone 2x1, Hovolaprid 3x5 unit
PCT 1x500
Onelanseron 3x1

riwayat Penyakit:
1. Previous ICD 10 : 1.
2. dengan ICD 10 : 1.
3. duip 2 : 2.
3. : 3.

edukasi :
1. ICD 9 CM : 1.
2. : 2.
3. : 3.

lokasi :
Home

keputusan keperawatan:
perawatan
dokter

ulang :
Complaint GCS : 15
Tekanan Darah 130/85 mmHg Suhu : 36,5°C, Nadi : 76 x/menit Frekuensi napas : 20x/m
(Kondisi Saat Ini)